ACTION

N° 40 ● MARDI 4 MARS 1969 ● PRIX : 1 FRANC ● REALISE AU SERVICE DES COMITES D'ACTION ● ACTION : 52, RUE GALANDE, PARIS-5e, Tél. 633-76-61 et 633-26-67

ÓME D'ÓC
as dreit a la paraula

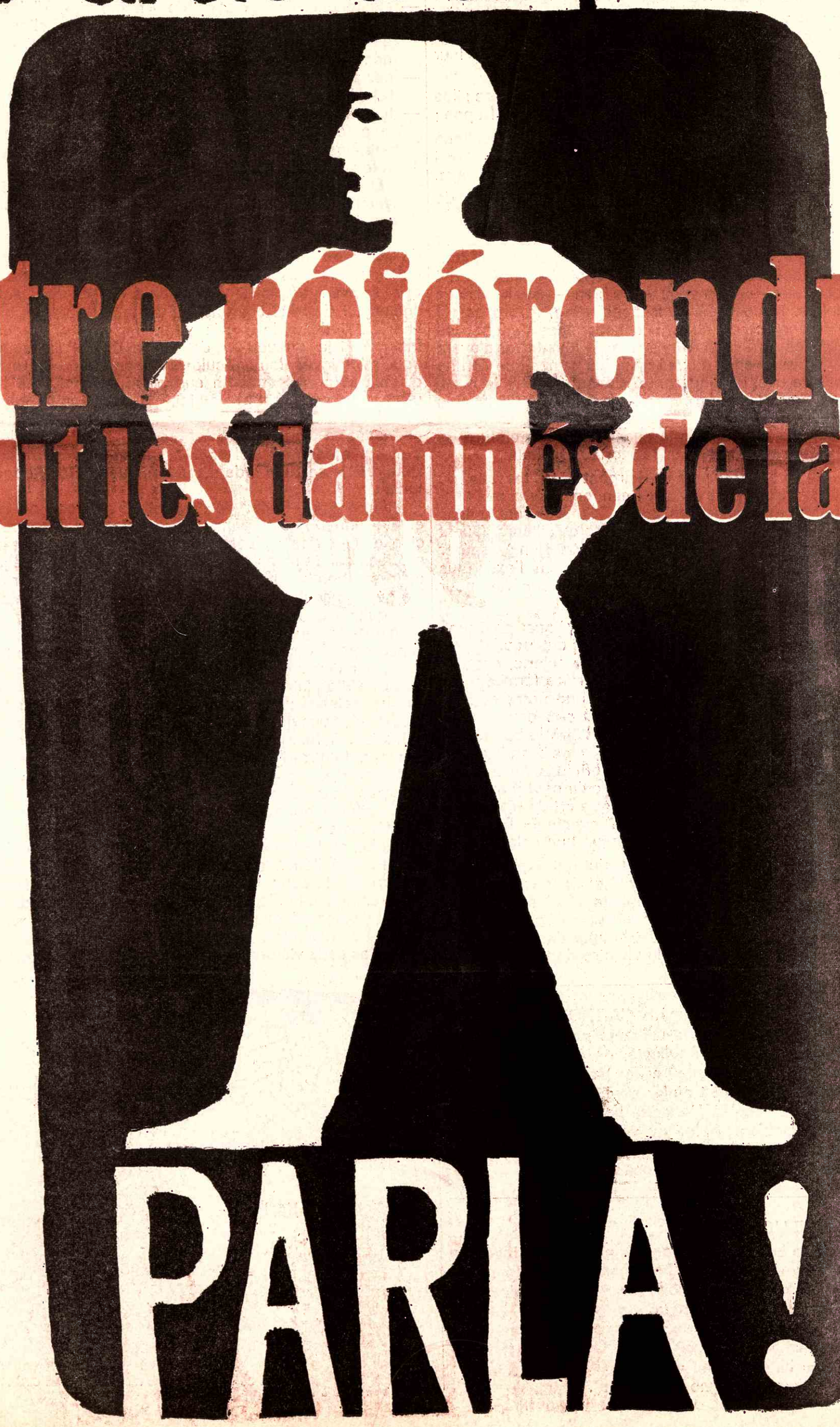

Contre référendum : debout les damnés de la terre

La victoire de tous

La victòria de totes

Trente-deux départements au sud d'une ligne qui passe par Bordeaux, Limoges, Briançon. En lisant ceci, nombreux sont ceux qui se découvriront Occitans. L'école bourgeoise française ne le dit pas, le Petit Larousse l'ignore. Quelques spécialistes le savent. Les autres sont étrangers chez eux.

1969 : l'Occitanie sombre de plus en plus dans le sous-développement. La terre est abandonnée, les villages meurent, les jeunes partent, le chômage s'installe. Certains ont voulu faire croire qu'il s'agissait d'une tare originelle due à l'indolence méridoniale, d'autres ont parlé d'une mystérieuse fatalité historique. Nous rejetons ces explications ! Nous sommes chaque jour davantage à découvrir la cause de nos maux, à donner son nom à la maladie véritable dont nous souffrons : **Colonisation.** Le mot semble fort. Et pourtant il y a en Occitanie :

— fuite des matières premières transformées ailleurs : Gaz de Lacq, Electricité hydraulique, sel marin, pétrole, or, bauxite, etc., alors que leur traitement sur place résoudrait en partie de problème du chômage et de l'exode du travail ;

— exode rural, non compensé par la création d'emplois nouveaux, donc déracinement ;

— extraction des richesses par le grand capital étranger à la région. Où se trouve le siège social des quelques rares industries existantes ? A qui vont les bénéfices industriels ? A qui appartiennent les circuits de distribution du vin ? Qui va profiter de l'aménagement touristique de la Floride Occitane ?

— existence d'une classe de « notables », élus locaux s'opposant souvent à tout développement économique, par crainte de l'affranchissement de leur clientèle électorale ;

— comme unique création du pouvoir central, des silos à fusées (Provence) et d'usines à force de frappe ;

— tentative d'écrasement de la personnalité occitane (assassinat de la langue et de la culture), celle-ci pouvant être aussi un obstacle au pillage du pays.

Aucune chance pour nous de renverser cet état de choses, dans le cadre actuel :

Le cinquième plan gaulliste vient de nous classer « Zone à vocation touristique ». Merci pour les spéculateurs, les trusts immobiliers, le capital européen, qui vont réaliser — et ça commence bien — des bénéfices rondelets. Nous sommes la zone verte, le bronze-cul de l'Europe industrielle. En conséquence de quoi les jeunes, les agriculteurs chassés de leur terre, n'ayant plus de travail chez eux, ni dans les usines que l'on ne construira pas, continueront à s'expatrier vers le nord, pour y devenir un prolétariat déraciné et par là plus facilement exploitable. Ceux qui voudront s'accrocher ici pourront, s'ils ont de la chance, devenir cireurs de chaussures ou larbins sur la Floride Occitane.

Alors voilà. Pouvoir de l'argent : tu te fous du capital humain. Nous ne te demandons même pas l'implantation des industries qui ne s'installeront jamais ici car les profits sont moins grands qu'ailleurs. Quant à nos agriculteurs, ils savent qu'ils n'ont rien à espérer de ceux qui les acculent à la ruine et à l'exil. Elus locaux : une seule question. Qu'avez-vous fait pour empêcher qu'on en arrive là ?

On a voulu gueuler « non » et expliquer pourquoi. On a frappé aux portes de ceux qui ont pour devoir d'informer les autres. Par bêtise, par veulerie, par servilité, par intérêt, ces portes sont restées fermées. Toi qui lis aujourd'hui ACTION, sache que notre combat est de résistance. Nous ne voulons pas devenir une réserve folklorique. Nous refusons d'être la bonne fortune des agioteurs, la matière de fortunes scandaleuses et d'opérations lucratives. Nous refusons de partir à cause du chômage : nous savons qu'il peut y avoir en Occitanie du travail pour tous ! Notre cri de résistance est aussi un cri de fraternité : Occitanie = Bretagne lit-on sur nos murs. Oui et bien plus que cela encore.

Car l'ennemi est commun. Celui qui exploite l'ouvrier lorrain, c'est celui aussi qui aménage chez nous le sous-emploi et la Floride occitane, c'est celui qui décide partout à ta place ce que tu dois être et ce que tu dois faire... Pour nous, c'est la lutte de survie. Chacune de nos victoires sera la victoire de tous.

Trenta dos despartiments al miegjorn d'una rega que passa per Bordéus, Lemótges, Briançon. En legiguent aquó, n'i a fórça que se van descubrir occitans. **Aquó,** l'escóla francesa o ditz pas, lo « Petit Larousse » o vól pas saber. Quauques especialistas o sabon. Los autres son d'estangèrs dins lor païs.

1969 : Occitània cabussa un pauc mai cada jorn dins los jos-desvolopament. La tèrra es abandonada, los vilatges morisson, los joves s'en van, lo caumatge fa flóri. D'unes an volgut far creire qu'aquó's la fauta del fenhantum — pecat original del Miegjorn. D'autres te van parlar d'una misteriosa fatalitat istorica. Marcham pas ! E cada jorn venèm mai que descubrissèm l'encausa de nóstres mals e que donam son nom a la malautiá vertadièra que nos desfata : **Colonizacion** E quicham pas : Qual pót negar que i aja en Occitània :

— fugida de las matèrias primarias per èstre transformadas endacóm mai qu'en ço nóstre : Gas de Lacq, electricitat idrolica, sal de mar, petróli, aur, baucita, etc. quora lor tractament sus plaça resoldrià per una bona part lo problèma del caumatge e de l'exódi dels trabalhaires ;

— exódi rural, e coma i a pas creacion d'emplècs novèls, desrasigament fóra del païs ;

— extraccion de las riquesas per lo grand capital qu'es entre las mans d'estrangièrs del defóra (ont se tróba lo sèti social de las quatre peladas d'industrias qu'avèm ? A qual ne van los beneficis ? E qual ten los circuits de distribucion del vin ? Qual val resquilhar, dins l'amainatjament de la Florida Occitana ?)

— existéncia d'una classa de « notables », d'elegits locals que de paur que lor escape lor clientèla electorala fan barratge a tot desvolopament economic.

— per tota creacion del poder central, de silós de fusadas (Provença), e d'usinas per la fórça de frapa.

— temptativa d'escrachament de la personalitat occitana (assassinat de la lenga e de la cultura) que poirià estre, aquela personalitat, una empacha quand vólon far a tira-pèl de las riquesas del païs.

Es pas la pena de se montar lo cabucèl : Dins l'encastre actual, pus ges de possibilitat per nosautres de capvirar la situacion :

Lo Ven Plan gaulista ven de nos batejar « zóna de vocacion toristica ». Pódon dire mercès los especulators, los trusts immobilièrs, lo capital europenc, que se van emplenar las póchas — e mai aquó comença ! E ardit ! siàm nosautres la zóna verda, tota l'Europa industriala i pót venir far rostir lo cuol. Mas se i a quauqu'un de rostit dins l'operacion, aquó's los joves, los agricultors forbandits de lor terra, qu'an pas pus de trabalh sus plaça, ni mai dins las usinas que se bastiràn pas aici, e que van contunhar a se despatriar dins lo Nórd, per i èsser un proletariat desracinat e d'ont mai facil de rostir. Lors que voldràn s'atissar a demorar aicí podràn s'aquó se capita venir fretaires de sabatas o de corredors sus la Florida occitana.

Alara Aquí. Poder de l'argent : Te fotes ben del capital uman. Pas la pena de te demandar l'implantacion d'industrias : s'establiràn pas jamai aicí, que lo profièch çai es mens grós qu'endacóm mai. E los agricultors sabon ben pro qu'an pas res a esperar venir de los que los aculan a la roïna e a l'exilh. Elegits locals : Pas qu'una question. De qu'avèzt fach per empachar de n'arribar aquí ? N'i a qu'an volgut cridar de non e explicar perdequé. Son anats tustar a las pórtas de los qu'an per dever d'informar lors autres. Conarià, petócha, servilitat, interés : las pórtas an demorat clavadas. Tu que legisses uèi ACCION, pódes creire que nóstra batèsta n'es una de resistència. Volèm pas venir resèrva folklorica. Refusam d'estre la bona fortuna dels especulators, lo tira-d'aquí per te conflar lo porta-fuèlha s'as pron d'argent per pompar lo dels autres. Refusam de partir a causa del caumatge : Sabem que i pót aver en Occitània de trabalh per totes ! E nóstre crit de resistència es tanben un crit de frairetat : Occitania = Bretanha, se legis per las parets. Oc, e plan mai qu'aquó. Perqué l'enemic es comun. Lo que pela l'obrièr de Lorrena es aquel tanben qu'amainatja en ço nóstre lo jos-emplèc e la Florida Occitana. Lo que pertot decidís a ta plaça ço que tu deves estre e ço que deves faire... Per nosautres es la lucha de la vida o de la mort. Mas cada victória nóstra serà la victória de totes.

Six pages de ce numéro d'ACTION ont été conçues et rédigées par des militants paysans, ouvriers, enseignants, lycéens, étudiants, de Comités d'Action occitans. Les affiches sont celles des ateliers populaires locaux. Au moment où les gaullistes préparent une grande mascarade référendaire pour savoir si on préfère des notables séniles ou des casernes de C.R.S. à la tête des « régions », les révolutionnaires occitans ont choisi la seule réponse possible : la lutte.

POUR LIRE L'OCCITAN :

L'école bourgeoise française n'ayant pas jugé bon de les donner, voici, pour les Occitans (et même pour les autres) quelques principes qui te permettront de lire l'éditorial dans sa langue d'origine : ó = o, ex. : óc = oc (oui) ; o = ou, ex. : occitan = ouccitan (occitan) ; a final = o : Occitania = Ouccitanio (Occitanie) ; lh = ill, ex. : filha = fillo (fille) ; nh = gn, ex. : montanha = mountagno (montagne).

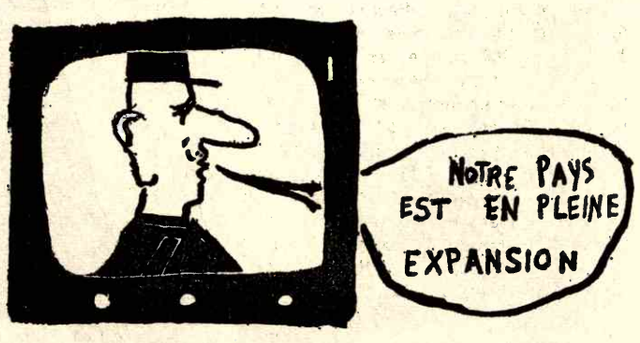

Occitania 69

Monsieur de Gòl
ai lo C.A.P.
ont vau anar
— al caumatge ?
— dins los C.R.S.
M'AS COLHONAT QUAND T'AI VIST !

Monsieur de Gaulle, j'ai le C.A.P. Où vais-je aller ? Au chômage, dans les C.R.S. ? Tu m'as bien baisé à la Télé.

La terre à ceux qui la travaillent

18 % de la population, 9 % du revenu national ; deux fois moins de médecins par tête de pipe ; deux fois plus de tuberculeux ; deux fois plus d'hommes célibataires ; 35 % de chances en moins pour le jeune paysan de pouvoir faire des études que pour le jeune ouvrier.

L'agriculture est un secteur nettement sous-développé dans notre société de consommation. Pour 60 % des agriculteurs, les recettes brutes par travailleur ne dépassent pas 2 000 F par an, c'est-à-dire qu'ils ont un revenu net monétaire bien inférieur au SMIG. D'ici à dix ans, même si plus d'un million d'exploitants quittent la terre, l'écart de revenus entre le paysan et les autres catégories sociales va en s'accentuant. Cette situation est ressentie — dans notre société capitaliste — comme un phénomène de paupérisation absolue.

Le paysan, propriétaire de ses moyens de production, jouant le jeu capitaliste, achetant souvent de la force de travail, n'a pas été invité à la fête de la consommation. Il a cru, depuis dix ans, qu'en s'organisant, en acceptant un exode rural rapide, en coopérant avec l'Etat pour une définition d'une politique « d'aménagement des structures de production », il pourrait atteindre la « parité » de revenus et d'avantages sociaux avec les autres secteurs de la nation. Il n'y croit plus !

Les termes de l'échange « produits industriels - produits agricoles » continueront à se dégrader. Tous les efforts qu'il a faits pour appréhender et appliquer les progrès techniques et scientifiques (sa productivité

TÉMOIGNAGES DE MILITANTS

LA PROPRIETE PRIVEE C'EST LA RUINE

Antoine et Lucette ont 38 ans.

Antoine a voulu faire une école d'agriculture à la sortie du collège technique. A 15 ans, il doit quitter l'école après un an d'études pour venir travailler la terre : son père n'ayant pas un revenu suffisant pour payer un ouvrier agricole.

En 1957, à 25 ans, il épouse Lucette et prend en fermage une terre qui appartient pour moitié à sa mère et pour moitié à son père. C'est une propriété moyenne de 18 hectares dont 7 de vigne, le reste est consacré à la culture des céréales.

A ce moment, il contracte un premier emprunt de 12 000 F, à 3 %, parce qu'il

CHOMAGE : ON EMBAUCHE DANS LES C.R.S.

D'après les informations de l'Assedic sur l'évolution du nombre des salariés dans notre région, une diminution a été enregistrée en 1967. Pour le Languedoc, elle est de plus 2,9 %. L'examen des résultats des quatre dernières années fait constater que dans notre région cette progression de la diminution, depuis le 1er janvier 1963, est comprise entre 15 et 20 %. C'est dans les régions les plus industrialisées que cette progression est la plus faible (ex : Lorraine plus 2,4 %). Au 1er janvier 1968, le Languedoc-Roussillon compte 198 536 salariés et se place au 16e rang des régions après la Franche-Comté (220 598) et avant l'Auvergne (197 878).

RESTONS VIGILANTS

comité d'action viticole

augmente de 7,5 % par an, c'est-à-dire plus que dans les industries chimiques ou électroniques) n'empêcheront pas le processus de paupérisation de se poursuivre. L'expérience des pays capitalistes où l'on ne compte pas sur le libre-échange — et les bas cours mondiaux — pour assurer l'alimentation de la population — U.S.A., Italie... — nous montre que la « parité » est impossible à atteindre.

Face à cette situation, nous pouvons diviser l'agriculture française en trois catégories : **a)** celle où la terre et le capital manquent à la fois comme dans les pays sous-développés : « Agriculture sauvage », disent certains qui ne subsistent que grâce à l'autarcie ; **b)** celle où la terre manque, mais où l'on a trouvé du capital impossible à rémunérer, ce qui entraîne les révoltes actuelles ; **c)** celle, enfin, où le capital ni la terre ne manquent — bassin parisien et nord de la France — qui est politiquement puissante et qui est arrivée à avoir des prix garantis pour ses productions — sucre, céréales... — alors que les dites productions sont nettement excédentaires.

Schématiquement, au point de vue syndical, la première catégorie est « tenue » par le MODEF (Mouvement de Défense de l'Exploitation Familiale, sous influence du Parti communiste) ou Comité de Guéret, la seconde est influencée par le CNJA et la troisième est le groupe de pression le plus puissant au sein de la FNSEA.

Jusqu'à ces dernières années, les mouvements revendicatifs étaient unitaires (ou presque). Le désespoir et les difficultés des deux premières catégories servaient la troisième. Mais ceci est en train de changer. Les dernières manifestations d'octobre 1967 sont parties de la base et des régions « sous-développées », et on a vu au cours de la même année des manifestations conjointes ouvriers-paysans, en particulier, en Loire-Atlantique. Ceci pour deux raisons : **1)** à défaut de possibilité d'accumulation capitaliste, l'agriculture des régions pauvres a découvert qu'une lutte pour les prix ne la sauvait nullement, alors qu'elle fournissait une rente de situation aux zones déjà « décollées » ; **2)** dans la catégorie de ceux qui manquent de terre, mais arrivent à se procurer du capital, bien souvent le capital est apporté par des trusts industriels ; c'est le phénomène d' « intégration capitaliste ». Ces paysans sont à peu près dans la situation des artisans du début de la révolution industrielle, lesquels commençaient par faire du travail à domicile avant d'être totalement prolétarisés.

Actuellement, un nombre croissant d'agriculteurs, alléchés par des contrats aussi complexes que mirifiques, font du poulet, du porc ou des légumes pour le compte de grosses sociétés. Ces dernières, le plus souvent américaines, ont des dimensions planétaires. Elles lient, grâce à un contrat léonin, l'agriculteur en amont et en aval de son exploitation, laquelle n'est plus qu'un atelier comme un autre du processeus capitaliste de production. On lui fournit des capitaux, du matériel, des conseils ; la matière première (engrais, plants, poussins d'un jour) ; on lui reprend des produits prêts à être transformés (porcs charcutiers, fruits mûrs). Il ne lui reste que les risques : risques biologiques inhérents à la production agricole ; risques apportés par la décision de l'état-major de Chicago qui trouve que le taux de profit de son usine de Bretagne n'est pas assez élevé et qu'il vaut mieux fermer et aller s'installer dans l'Oise ou au Venezuela (ainsi FINDUS...).

De temps en temps, la presse bourgeoise s'étonne que des paysans de l'Ouest aillent mettre le feu à un abattoir : révolte désespérée contre l'aliénation totale aux capitaux impérialistes. La situation du paysan intégré est en effet la même que celle du peon d'Amérique Latine qui doit de façon permanente l'équivalent de deux ans de salaire à l'épicerie de la latifundia.

Ainsi, la société capitaliste, incapable d'organiser le transfert — et la formation nécessaire au dit transfert — d'une partie du secteur primaire vers les autres secteurs, est aussi incapable d'en éviter la paupérisation. Son action va consister, d'une part à favoriser l'intégration capitaliste et par là la colonisation impérialiste, d'autre part, à organiser les retraits du marché et la destruction des produits (politique des comités économiques), afin d'éviter les chutes de cours. Elle soutiendra enfin les prix des denrées les plus excédentaires (sucre, blé), produites par les gros agrariens.

Dans une optique révolutionnaire, quels sont les éléments positifs : **1)** sur le plan national, nous avons atteint l'ère d'abondance dans le domaine agricole et les possibilités de production peuvent être doublées à moyen terme ; **2)** l'impérialisme américain, par le biais des trusts intégrants, prolétarise une fraction de plus en plus grande des paysans, les rendant perméables aux analyses marxistes que personnes n'a eu l'audace de faire — ceci est un facteur positif dans le sens où pour Marx, le libre-échange en était un en Angleterre du XIXe siècle ; **3)** la riposte paysanne à l'intégration capitaliste sous la forme d'intégration coopérative, même si elle est désespérée, a formé des agriculteurs à la gestion désintéressée d'entreprises qui les dépassent : bon nombre d'entre eux sont d'ores et déjà préparés à l'autogestion de « communes rurales » ; **4)** la permanence d'un prolétariat agricole dispersé et inorganisé (600 000 personnes actives) qui, bien qu'ayant des revenus supérieurs à la moyenne des agriculteurs, ressent profondément sa double aliénation : milieu sous-développé et capitalisme paternaliste.

Quels sont les facteurs négatifs ?

1) La propriété de la terre, conquête du paysan au sortir de l'ère féodale, est encore ressentie comme la seule planche de salut pour beaucoup de petits exploitants. Personne ne leur ayant présenté d'alternative globale séduisante à la société dans laquelle ils vivent, ils hésitent à lâcher une valeur-or ne rapportant rien, mais ne se dévaluant pas — comme le collier d'or pour la paysanne kabyle ; **2)** le manque d'imagination révolutionnaire des paysans qui ont une vision quasi religieuse du rôle de l'Etat : Dieu responsable de tous ses maux, mais aussi seul sauveur possible.

A partir de cette situation, dans quelle direction pouvons-nous orienter nos recherches et nos luttes ? Au niveau du développement économique qui est le nôtre, la révolution pourra ne pas laisser l'agriculteur à la traîne. La planification de la production peut très vite permettre d'assurer gratuitement l'alimentation de la population, prélude à la suppression totale des stimulants matériels dans la société. Seule une politique révolutionnaire permettra un transfert harmonieux du secteur primaire aux autres secteurs, par le développement des régions. Le capitalisme, qui favorise les pôles de croissance compétitifs au niveau européen, ne peut rien pour les zones excentriques sous-développées. Toute tentative capitaliste pour faire démarrer une région amène très vite une dépossession de type colonialiste au dépens des population locales. Par exemple, l'aménagement du littoral languedocien a entraîné l'achat des terres par le capital étranger à la région ; « l'indigène » ne servant qu'à faire du « folklore de présentation » et « servir » le touriste. De la même façon, la création du canal du Bas-Rhône a permis l'intégration sur une grande échelle, de l'agriculture par les capitaux américains et suisses.

Cet état de fait, ajouté à la colonisation culturelle des régions, amène une prise de conscience des populations qui ne peut déboucher que sur deux attitudes : ou bien c'est une révolte retardataire de type poujadiste, car il n'y a pas de solution réformiste (le poujadisme a fleuri dans les zones sous-développées) ; ou bien c'est une véritable prise de conscience révolutionnaire. Il semble que nous avons là une chance à ne pas manquer.

---

bénéficie des conditions offertes aux jeunes agriculteurs. Cet emprunt est destiné à la mécanisation de la ferme (tracteur, outillage agricole...).

En 1958, il contracte un deuxième emprunt de même montant, pour acheter la propriété d'une vieille tante décédée. La valeur de la propriété dépassant de la moitié la valeur de l'emprunt, il doit faire appel à l'aide de son beau-père, celui-ci contracte un troisième emprunt dans les mêmes conditions et fait don de sa part à Lucette.

Antoine et Lucette doivent donc répondre à cette date aux échéances de trois emprunts qui sont de 1 000 F par an jusqu'à 1970 à rembourser au Crédit Agricole. Leur revenu monétaire net s'élève alors à 300 F par mois.

En 1959, la mère d'Antoine meurt en laissant quatre enfants. Pour éviter le morcellement de la terre, Antoine rachète les parts revenant à ses trois sœurs, et contracte pour celà un quatrième emprunt du même montant et dans les mêmes conditions que les précédents.

Ce problème se pose à tous les paysans à chaque génération; ainsi, Antoine ne peut guère espérer malgré tous ces emprunts devenir propriétaire de cette terre avant un âge avancé puisqu'à la mort de son père se reproduira la même situation.

En 1965, il doit renouveler son tracteur, avec le produit de la vente de son vieux tracteur, le premier emprunt s'annule, mais l'achat du nouveau tracteur entraîne un cinquième emprunt de 12 000 F au taux de 5,75 % remboursable à 2 430 F par an pendant six ans (1973).

En 1963 se produit une très mauvaise récolte, les vignes sont gelées. Ils ne peuvent faire face à leurs échéances qu'avec l'aide des coopératives des paysans dont il a acquis 5 000 F de parts à leur création. (1959.)

A ce moment-là, ils s'imposent de terribles privations : leur revenu monétaire net mensuel est tombé à 150 F, il n'est pas question de prendre même un jour de congé, ils se nourrissent des produits de leur jardinage et ne mangent de la viande que rarement, encore s'agit-il de lapins ou de poules qu'ils élèvent. Découragés, Antoine et Lucette envisagent de quitter la terre. Antoine postule pour une place de comptable auprès des coopératives voisines, et même envisage de s'engager comme gendarme...

Entre temps, il trouve une place comme salarié agricole, le salaire qu'on lui propose est inespéré, 650 F par mois. Ils décident d'abandonner la terre en fermage à un cousin à la suite d'un accord familial. Pour payer les factures en instance, il doit vendre tout son matériel agricole.

Ils habitent chez les parents de Lucette auxquels ils remettent 400 F par mois, enfin, en novembre 1968, on leur attribue une maison sur le lieu de travail, et pour la première fois après 12 ans de mariage, ils ont la possibilité de vivre seuls.

Ils n'envisagent plus le travail de la terre en tant que propriétaires. Cette dure expérience leur a montré l'impossibilité de vivre décemment sur leur propre terre.

Ils ont aussi acquis le sentiment que les partis traditionnels ne peuvent plus apporter de solution à leurs problèmes.

Antoine et Lucette, surtout depuis les événements de mai, se sentent encore plus solidaires de tous ceux qui luttent.

MAISON A VENDRE

Tu vois, là, à la limite de la vigne, c'est Villetritouls. Si tu veux un pied-à-terre pour passer tes vacances tu dois pouvoir acheter une maison pour pas grand chose...

Mon oncle travaillait seul sur ses vignes... A 60 ans, il avait caressé le rêve enfantin de pouvoir s'acheter un scooter. Mais il fallait rembourser le Crédit Agricole. Il est mort de fatigue, dans la vigne du haut. La petite maison blanche, face à l'ancienne école, c'était là qu'il habitait. C'est à vendre.

DE L'ECOLE AGRICOLE AU MONOPRIX

Je suis entrée à l'Ecole agricole en 1962 (en cinquième); je l'ai quittée en 1966 (en seconde). Très grands sacrifices pour des parents paysans; les cours sont très chers : environ quatre cent vingt francs par trimestre, uniquement pour la pension (cours, nourriture, logement) ; mille deux cent soixante francs pour huit mois d'études. Pas de bourses : je suis née en France, mais de parents étrangers. Il a fallu attendre quelques années. La dernière année seulement j'ai bénéficié d'une bourse partielle.

Pendant ces quatre années deux examens, le B.A.A., le B.E.A. Alors que faire ? ... Continuer, pour en arriver à quoi ?... Mes parents étant de plus en plus gênés pour payer mes études, nous étions alors trois en âge scolaire.

Je décidais alors d'abandonner. Je passais trois mois sans rien faire. Ensuite quelques mois d'apprentissage dans une école de sténo-dactylo, les cours aussi étaient horriblement chers. Au bout de 6 mois, C.A.P. de dactylo.

Ne trouvant aucune place dans ce métier-là, je suis devenue vendeuse dans un Monoprix : cinq cents francs par mois pour cinquante-cinq heures de travail par semaine.

NOUS EXPLOITER ÇA RAPPORTE

J'ai eu la chance d'arriver au moment de la création des lycées techniques, ce qui m'a permis, après avoir quitté l'école primaire de suivre mes études de premier cycle. Ensuite j'ai été victime de la sélection, je me suis retrouvée en classe de technique commerciale et j'ai quitté le lycée en sachant taper à la machine.

Je mesure 1,70 m et ma taille m'a valu une place de secrétaire dans une entreprise où le patron regardait surtout la présentation de la fille, et non la capacité intellectuelle. Le travail ne demande pas d'avoir fait Normale Sup. Les filles qui savent se servir d'une machine à écrire et prendre en sténo en sortant du lycée technique sont exploitées par des patrons qui bien souvent ne les déclarent pas, ou bien en tant que gens de maison. Ces patrons n'ont aucune peine à remplacer leur personnel si celui-ci se manifeste un peu trop par ses revendications car la main-d'œuvre est à bon marché.

Je bénéficie d'une place de choix, je suis payée six cents francs par mois; je suis déclarée. Mais je fais à l'heure actuelle cinquante-trois heures de travail par semaine. Les heures supplémentaire ne me sont pas payées et si je proteste je risque de perdre ma place.

Mon patron a payé une amende à l'U.R.S.S.A.F. parce qu'il n'avait pas déclaré une employée suivant son travail. Un inspecteur est venu, mais la corruption est partout : après une discussion amicale mon patron a réussi à se faire enlever neuf cent soixante-dix francs sur une amende s'élevant à deux mille neuf cent soixante-dix francs.

Cela suffit pour me faire adhérer à un Comité d'Action.

L'évolution nette des effectifs constatée entre le 1er janvier 1967 et le 1er janvier 1968 est de plus 5 522, soit plus 2,9 %.

LICENCIEMENTS

Le Languedoc est la région de France ayant le plus faible pourcentage de salariés dans le secteur métallurgique : 7,3 % (moyenne nationale 2,4 %) et le plus fort pourcentage dans le bâtiment : 27 % (moyenne nationale 16,7 %). Dans ce dernier secteur, les variations sont d'ailleurs très inégales suivant les années : moins 1,5 % en 1965 ; plus 3,2 % en 1966 et plus 1,2 % en 1967. L'augmentation générale pour 1967 est de plus 5 523 salariés dont 264 dans la métallurgie, 652 dans le bâtiment et travaux publics, et 2 083 dans le commerce.

En ce qui concerne plus particulièrement l'Aude, 26 772 salariés ont été recensés au 1er janvier 1968 dans 2 902 établissements. Ils représentent 13,4 % des effectifs salariés dans la région. La région Languedoc-Roussillon comprend cinq départements qui sont les suivants : Aude, Hérault, Gard, Pyrénées-Orientales, Lozère.

En 1967, certains secteurs d'activité de l'Aude ont connu des diminutions assez sensibles de leurs effectifs, en particulier l'industrie du bois et de l'ameublement : 1 706 salariés en 1966, 781 en 1967, soit moins 54,3 %. Les industries textiles et annexes : 263 salariés en 1966, 208 en 1967 soit moins 21 %. Les bâtiments et travaux publics : 7 266 salariés en 1966, 7 059 en 1967 soit moins 9,8 %. L'industrie du cuir et peaux et des chaussures qui est une des activités importantes de ce département enregistre une baisse d'effectifs de 45 unités soit moins 2,7 %.

3.500 CHOMEURS

Tous ces chiffres ne trompent pas : le problème du sous-emploi est très grave dans notre région. Ce n'est pas avec les terrains vagues et déserts qui servent de zone industrielle à la sortie de nos villes, ni avec les 1 000 emplois prévus dans le plan d'aménagement du littoral que l'effectif salarial pourra arriver à une progression normale pour colmater la brèche du chômage et de l'émigration.

Sortant des lycées techniques et autres, les jeunes se trouvent face à une réalité peu réjouissante : très peu d'industries, et aucun projet d'industrialisation. La plupart des emplois proposés ne nécessitent pas de formation professionnelle, d'où le caractère aléatoire de l'emploi.

Que prévoit le gouvernement ? L'aménagement du littoral, Floride Occitane pour bourgeois en vacances, mais non pour nous (création de 1 000 emplois permanents).

La région sera-t-elle reconnue compétente par le Pouvoir, puisque c'est la condition qu'il pose pour décentraliser ses usines ? Compétente, nous savons tous qu'elle l'est, elle possède tout ce qui est favorable au développement industriel : l'ouverture commerciale, la place, les hommes... En attendant, 3 500 chômeurs déclarés dans l'Aude : voilà la réalité capitaliste gaullienne.

COMMENT ON FABRIQUE UN DÉSERT

AQUITAINE : Le Ve Plan prévoit pour l'Aquitaine, d'ici à 1970, l'émigration de 21 270 travailleurs et de leur famille. Pour la seule région d'Aquitaine, plus de 100 000 emplois vont disparaître d'ici à dix ans. Si la base du revenu moyen des Français est 100, il est supérieur à 150 pour la région parisienne et inférieur à 75 pour l'Aquitaine.

VAUCLUSE : De janvier 1967 à janvier 1968 le nombre des chômeurs a cru de 44 %. La production de logement est tombée de 40 %. 55 entreprises commerciales et industrielles ont fait faillite.

HERAULT : Les demandes d'emplois non satisfaites sont passées de 3 989 en décembre 1967 à 4 450 en janvier 1968, soit une progression de près de 500 en un mois.

DROME : Les demandes d'emplois non satisfaites sont passées de 370 en février 1967 à 1 272 en février 1968.

BOUCHES-DU-RHONE : Le nombre des demandes d'emplois non satisfaites a augmenté de 30 % en 1 an (20 000 chômeurs).

LANGUEDOC-ROUSSILLON : Il faudrait pour éponger le chômage de cette région la création de 170 000 emplois. L'aménagement du littoral promet 2 000 emplois permanents. Faites la soustraction.

TOURISME : Savez-vous que les touristes laissent par an plus de 100 millions d'anciens francs dans le gouffre de Padirac ? Le siège de la société d'exploitation étant à Paris, pas une miette de cet argent ne va à la Commune qui n'a pas encore l'eau courante. Quant au département du Lot, il doit payer l'entretien des routes qui mènent à ce centre touristique. Padirac est une richesse touristique. Certes, mais pour qui ?

POPULATION : Occitanie : 1851 : 10 902 000 habitants ; 1954 : 10 559 000 habitants. Sans commentaire.

Le département du Lot a perdu 50 % de ses habitants en 100 ans !

GERS : 700 créations d'emplois nouveaux en dix ans (3,7 pour 1 000 habitants).

LOIR-ET-CHER : 10 000 créations d'emploi (37,4 pour 1 000 habitants) : 10 fois plus... Conclusion : le Gers n'a qu'à ne pas être si loin de Paris !

REPRENDRE D'UNE MAIN

La société Franco-Canadienne des mines et usines de Salsigne (or) a une manière bien à elle d'appliquer sans trop de dommages les accords de Grenelle : elle a décidé de supprimer à ses ouvriers les primes de vacances (300 F) et de Noël (70 F). Ainsi ce qui fut donné d'une main est repris (dans la plus grande légalité) de l'autre.

PATOIS

Qu'est-ce qu'un patois ?

Ce qualificatif chargé de mépris social est injustement appliqué à la langue d'Oc. Il a été inventé par « l'élite culturelle parisienne » du XVIIIe siècle, et servait à désigner tout ce qui n'était pas parisien.

Malgré les préjugés, les obstacles d'argent, le racisme centralisateur et l'ignorance soigneusement entretenue, il y a en 1969 dix fois plus d'écrivains en langue occitane qu'en 1939.

En Europe seules deux nations pratiquent l'assassinat des langues et des cultures dites régionales : la France de de Gaulle et l'Espagne de Franco.

« La misère des uns fait le pied-à-terre des autres ».

Il est encore plus facile de maintenir un homme en esclavage quand lui-même peut être convaincu qu'il est inférieur. (Stokeley Carmichael.)

L'émancipation des peuples occitans comprend aussi la reconquête de leur dignité linguistique. (Jean Jaurès.)

FLORIDE OCCITANE : sans moustiques ni paysans

Pour que la bourgeoisie européenne puisse soulager ses ulcères et oublier ses infarctus, la France lui offre la mer, le soleil, le luxe. Cela ne lui coûte que l'expulsion de quelques paysans. Mais peut-on imaginer un paysan en Floride ?

Février 1969, de la Camargue aux Pyrénées, on fait des routes, on creuse des ports, on bâtit. Des immeubles sortent des sables, pyramides, buildings, villas. Des centaines de milliers de jeunes arbres commencent à pousser. Les suceuses pompent l'eau des marais, des caravanes de camions transportent des blocs énormes. Les hélicoptères de la démoustication n'arrêtent pas de tourner dans le ciel.

A Paris, à Stuttgart, à Amsterdam, à Francfort, pendant ce temps les cabinets d'affaires vendent. La Verbandt Deutscher Markt a pris une option pour 40 000 lits, d'un seul coup. Lotissements entiers, appartements, maisons, terrains, la côte est débitée en tranches. L'opération Floride occitane, version modernisée, planifiée, de l'opération «Costa Brava » est lancée.

Les notables languedociens s'immiscent comme ils peuvent dans une bataille qu'ils n'ont ni voulue ni prévue. On leur a trouvé un moyen de s'intégrer vaille que vaille : les sociétés d'économie mixte chargées par l'Etat de viabiliser les terrains que l'Etat s'est acquis. On leur a dit que le tourisme c'est le seul avenir du pays, le remède miracle à la crise économique. Ils le croient peut-être, ils sont capables de croire n'importe qui, n'importe quoi : Guy Mollet ou de Gaulle, Suez, l'Algérie, la Floride, l'aménagement du territoire, la régionalisation. Pourvu qu'on les dispense de penser.

On leur a dit : « La Floride, c'est l'avenir ! » Ils l'ont cru ou ont fait semblant. L'avenir de quoi ? Ils préfèrent ne pas savoir que c'est celui de la collusion du capitalisme et de l'Etat, le pillage de la région, la confiscation autoritaire des dernières ressources d'équipement disponibles en Languedoc, l'eau, le soleil, le sable et l'espace, la certitude de voir le littoral définitivement voué à la non-industrialisation — à cause de sa vocation imposée de zone verte — et par conséquent au chômage, au sous-emploi.

Comment auraient-ils cherché à comprendre ? Leur grande affaire, c'est la cuisine électorale, le grenouillage permanent, le placement dans les administrations de leurs agents électoraux. Qui sait ? N'y a-t-il pas là l'occasion de placer un ami, de profiter d'une retombée, de spéculer un peu ?

La presse, dominée par la SFIO, comme tout ici, reste muette sur l'opération. Les syndicats habitués à réfléchir à partir des seuls schémas que leur direction parisienne propose ne bougent pas. Paris n'en parle pas : d'autres chats à fouetter. Le Languedoc c'est loin. Ça a l'air bien quand on y descend en août : ce soleil, cette mer toute bleue, le pastis, la pétanque...

Les jeunes ? Au lycée technique de Béziers, en section économique, on étudie la Floride, justement. A Carcassonne aussi. Pas sur le terrain, pas au cours d'enquêtes auprès de la population ni dans la publicité qui fait rage en Allemagne, surtout pas au cadastre. Pour son cours sur la Floride, le prof utilise l'opuscule luxueusement édité par la délégation à l'aménagement du territoire. Tranquillisant, non ?

Inutile de parler du P.C. Il y a la Tchécoslovaquie, les gauchistes, mai, l'orthodoxie et l'hétérodoxie. Trop d'affaires de dogme, d'Eglise, pour qu'on ait le temps de regarder ce qui se passe.

Alors ? Alors il y a quand même des gens qui n'acceptent pas tout. De petits groupes. Ce comité occitan d'Etudes et d'Action qui dès 1965 a dénoncé le caractère colonial de l'entreprise, le P.S.U. : « La vigueur même de la pesée capitaliste sur les dernières richesses à exploiter rend nécessaire une appropriation collective et révolutionnaire de ces biens dans le cadre d'une région autonome », disait-on en substance au dernier colloque régional. Il y a aussi ces paysans, pourchassés par les hélicoptères de la démoustication — il faut bien s'amuser — qui de temps en temps, en 1967, lâchaient leurs deux coups de fusil sur les démoustiqueurs. Ou ceux qui invitaient par affiches l'été dernier leurs camarades qui n'avaient pas l'électricité à l'étable à amener leur vache pâturer sur le littoral. Il y a ce groupe de jeunes : « Si on ne les prend pas de vitesse, on est cuit. L'infrastructure qu'ils mettent en place va orienter notre économie pour des dizaines d'années. On en vient à se demander s'il ne faudrait pas mettre le feu à la garrigue pour gagner du temps. En attendant quoi ? La Révolution, nom de Dieu.

Des fous? Non. Je les ai entendus démonter, dans un village, l'opération gaulliste. Au niveau de l'analyse, en tout cas, ils voyaient clair.

BOUCLER LA BOUCLE DE L'ARGENT

Au départ, dès 1963, un acte de gouvernement. Si à l'époque la gauche, nationale ou régionale, ne voit pas que la prochaine grande bataille économique va se livrer sur le terrain des loisirs et de l'espace, le capitalisme, lui, a déjà fait ses choix : il s'agit de récupérer par le biais des loisirs (constructions, locations, loisirs « organisés », marchés d'été, nautisme, hôtellerie, camping) l'argent distribué sous forme de salaires pendant les mois de travail, de boucler la boucle de l'argent. Qu'il s'agisse de créations de stations d'hiver ou d'été ou d'organisations du type *Club Méditerranée*, la haute finance est partout. De son côté, le pouvoir admet mal la fuite des devises en été du côté de la Costa Brava. Ces étrangers qui traversent la France en coup de vent, ces Français qui détalent, il faut arrêter ça.

Ces gens sont faits pour se rejoindre : c'est chose faite le 18 juin (eh ! oui) 1963 avec la création d'une mission interministérielle, sous l'autorité d'Olivier Guichard, délégué à l'Aménagement du Territoire. Guichard relève directement de Pompidou. Le président de la mission est Pierre Racine. Objectif déclaré : « Equiper le Languedoc-Roussillon pour l'accueil et la distraction d'un million de personnes dans les dix ou quinze années à venir ». Autrement dit : « La mise sur pied de l'exploitation, à l'échelle industrielle, des terres du bord de mer.

UN PAYS A LA VENTE

180 km de sable fin. Les plus belles et les plus longues plages de la Méditerranée occidentale. Du sable, de l'eau — mer et étangs — du soleil : les dernières richesses disponibles après des siècles de pillage colonial. Du soleil surtout : 310 jours de soleil par an, 1 230 heures de soleil sur 1 640 heures de jour du 30 mai au 30 septembre.

180 km de côte mal équipée. Mal équipée et c'est fatal. « Depuis soixante ans ce pays, dit le géographe Dugrand, est entré en pleine dégénérescence ». Fermetures incessantes d'usine, éviction des petits cultivateurs, concurrences commerciales insensées, exode rural, bas salaires, chômage, fuite des élites et du prolétariat urbain, stagnation de la population (il a fallu l'arrivée massive des rapatriés pour masquer momentanément ce mal). Ça va mal. Le capitalisme local est purement résiduel et largement intégré par les trusts parisiens. Privé de toute force économique et tout occupé à se survivre, il n'a pu ni réaliser ni penser sa propre expansion. Tant mieux : la destruction économique, le sous-équipement touristique laissera plus de champ libre au capital colonisateur, permettra des projets colossaux.

D'autant qu'il existe un marché. L'Europe industrielle. De Paris à Hambourg, Stuttgart et Amsterdam, il y a cette énorme concentration d'hommes, d'industries et de capitaux qui réclament son espace vert. Le temps des loisirs s'y allonge. Les salaires, incomparables à ceux du Languedoc, y permettent déjà aux cadres de dépenser beaucoup pour leurs congés et aux ouvriers de changer d'air en août. Au Sud. Au soleil. Il y a dix-sept ans que les nudistes allemands ont pris possession du cap d'Agde. Des centaines de milliers d'hommes peuvent déferler l'été sur la côte. Il s'agit de les appeler et de les y retenir. Il s'agit donc en même temps de créer des besoins, c'est l'affaire de la publicité et de mettre en place l'usine à loisirs, ce sera l'affaire de l'Etat.

Consulter les autochtones ? Il n'en est pas question. Au nom de quoi ? Ils seraient capables de réclamer des industries offrant du travail onze mois sur douze. Or quand on sort de l'Europe industrielle, ce n'est pas pour voir fumer des cheminées. On veut le Texas, la Camargue, le désert, le pittoresque. Pas d'usines. Exclu. Pas la peine de s'informer, la cause est entendue. La vocation du Midi *est* touristique. Point final.

Sans compter que c'est dangereux. Si les Languedociens flairent l'opération qu'on leur prépare, ils vont se méfier, refuser de vendre leurs terres au prix du sable, de la vague, du marais. On peut, bien entendu, laisser la spéculation sur le terrain à bâtir galoper dans la région parisienne : les banques sont dans le coup, le capitalisme immobilier y a même tout intérêt. Ici non. La terre appartient à des individus, des paysans surtout. Il serait immoral qu'ils puissent en tirer parti. Le paysan, quand il est Languedocien, est un double bougnoul. Les commis que M. Guichard a déjà envoyés se promener incognito sur la côte, en 1961, trois ans avant la création de la mission Racine et acheter tout ce qu'ils trouvent ont besoin du secret. Ils l'auront. On n'annoncera le projet que lorsque que l'Etat sera propriétaire de suffisamment de terrains : 1 500 hectares ont ainsi été achetés à 1 et 2 F le m2. Ce qu'on n'a pu se procurer ainsi, les zones d'aménagement différées en prendront possession au prix qui plaira à l'Etat.

Mais ces terrains qui va les exploiter ? Les collectivités locales ? Pas question : l'Etat ne travaille pas pour Béziers, Le Grau-du-Roi, Agde, Narbonne, l'Hérault, le Gard, etc. C'est l'inverse qui est de rigueur. L'Etat lui-même ? Ce n'est pas au moment où on songe à dénationaliser Renault et la S.N.C.F. qu'on va collectiviser une usine à tourisme. La voie est tracée, la décision est prise : l'Etat se fera l'intermédiaire obligé entre l'autochtone volé et les capitalistes. Mieux : il intégrera à l'opération les collectivités locales.

Si l'on n'oublie pas que l'Etat et les sociétés d'économie mixtes fonctionnent avec l'argent des contribuables, il n'y a plus qu'à laisser parler la mission : « *L'Etat* prend en charge les grands travaux d'infrastructure : routes, aéroports, démoustication, boisement, ports maritimes, adduction d'eau ; *les sociétés d'économie mixte* reçoivent les terrains acquis par l'Etat, les équipent entièrement et les revendent aux promoteurs privés au prix coûtant; *les investisseurs privés* édifient les constructions proprement dites. Les acquéreurs de terrains ont l'obligation de construire dans un délai déterminé et ne peuvent revendre nu le terrain acheté. En revanche, ils pourront vendre à des prix entièrement libres les immeubles qu'ils auront édifiés ».

Quand on sait que les promoteurs sont tous étrangers à la régions, que les architectes locaux sont impitoyablement refoulés par les architectes en chef et les bureaux d'études domiciliés à Paris, quand on sait la dépendance financière dans laquelle se trouvent les entreprises de construction de la région à l'égard de groupes parisiens, quand, en regardant d'un peu près, on s'aperçoit que par exemple *l'Occitane du Bâtiment*, qui travaille à la Grande-Motte, est strictement parisienne, il devient clair qu'au plan économique la construction de la Floride ne rapportera rien aux Languedociens. L'Etat n'a stoppé la spéculation — achats en secret puis expropriations — au plan du terrain à bâtir que pour lui redonner plus de champ au plan des ventes et des locations, c'est-à-dire pour permettre un bénéfice maximum au capital d'affaires.

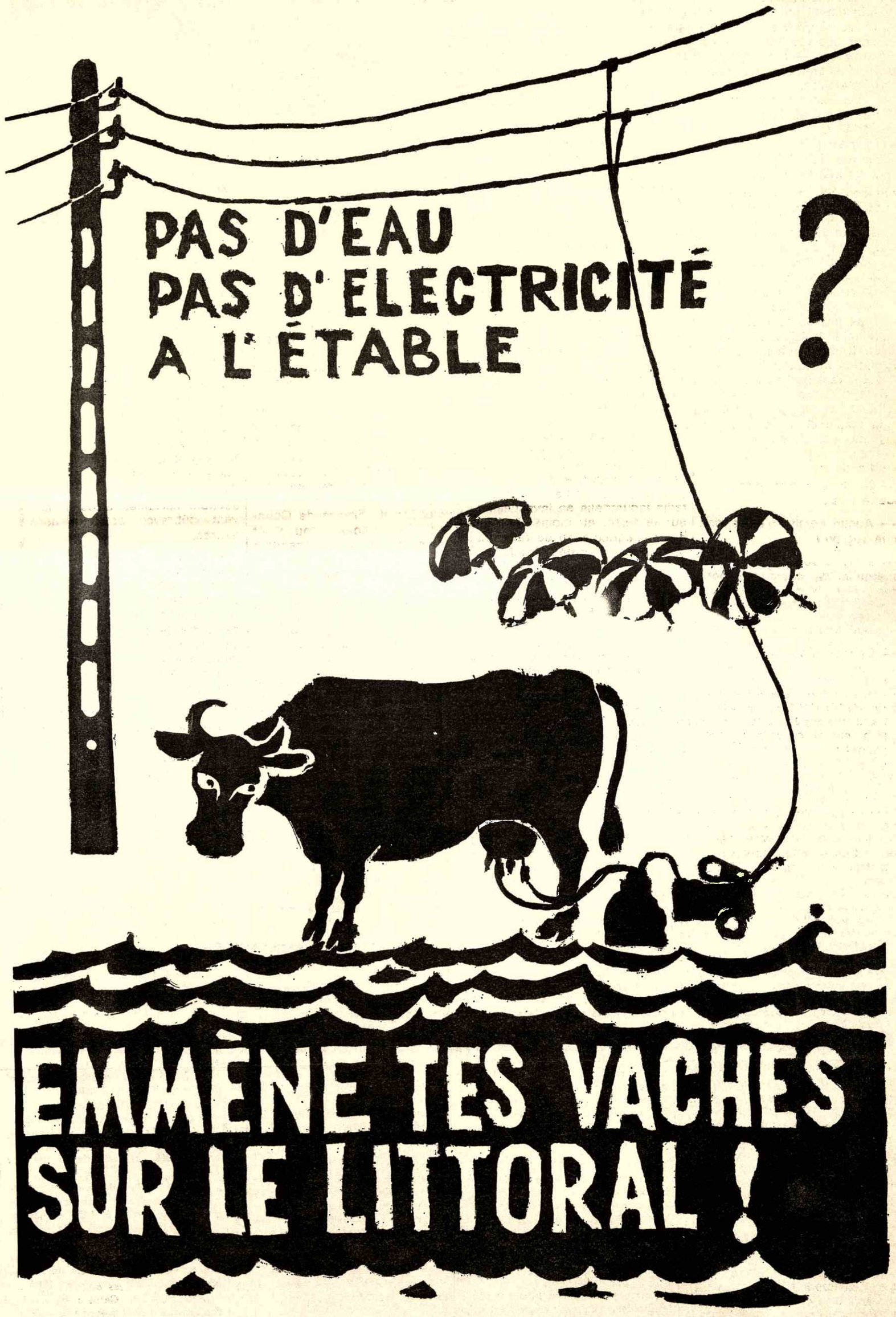

LE CERCLE VICIEUX DE L'EXPLOITATION COLONIALE

Bien entendu, on s'est efforcé de donner à l'opération une couverture sociale. Fini l'atroce camping sauvage entre Sète et Agde ! Finies les chiottes improvisées dans les dunes, les queues aux points d'eau sur lesquelles *Cinq colonnes à la une*, en temps utile, avait envoyé s'attarder ses cameramen. La Floride, ce sera le camping modèle : espace, installations ultra-modernes, promenades à cheval sur le pas de la porte et mini-rades pour plaisanciers incorporées aux camps.

On a seulement oublié de dire à quel prix. Et tout indique que les prolétaires d'un peu tous les pays qui arrivaient à se tremper dans l'eau parce que la mer était gratuite, seront priés d'aller voir du côté d'Aurillac si la Méditerranée y arrive. Même chose pour les villageois qui tous les samedis déferlaient sur le cap d'Agde, Saint-Pierre-la-Mer et Gruissan avant de reprendre le tracteur le lundi. Le camping moderne, c'est pour les technocrates, les capitalistes, les cadres. Pas d'accès à la mer pour les riverains prolétaires. Les salins du Midi, Rothschild et le Club Méditerranée sont là pour y veiller.

On a parlé des villages de vacances. Et c'est vrai que certains terrains étaient prévus pour ça : on avait dit 20 % pour le tourisme social (comme l'assistance) puis on a dit 15 %, maintenant on murmure 10 %. Quand on en sera à 5 %, on ne dira plus rien du tout. Mais quelles sont les collectivités qui prennent des options pour bâtir ces villages ? A la société d'Economie Mixte de l'Hérault, on cite : des Belges (villages de retraite : ça rajeunira la population), plusieurs sociétés allemandes, l'E.D.F. de la Seine, plusieurs comités d'entreprise de la région parisienne. Je demande :

— Lesquels ?

— Je ne suis pas autorisé à vous le dire ;

— Aucun comité d'entreprise de la région ?

— Il n'y a aucune entreprise industrielle de quelque importance entre Marseille et Toulouse ;

— Les Houillères ?

— Condamnées. Donc...

Sourire navré. Il a raison, ce directeur. Pas de grosse usine, pas de comité d'entreprise pourvu d'assez d'argent pour envisager d'acheter du terrain dont on annonçait la vente à 20 F le m2 et qui est déjà vendu à 60 F minimum, pas de vacances à la mer pour l'ouvrier. Cercle vicieux de l'exploitation coloniale : les matières premières s'en vont, pas de travail, chômage et bas salaire, déportation de la main-d'œuvre et pas de congé à la mer. En échange, le droit de vous faire traiter de paysan par le Parisien en vacances, de vous faire railler de votre accent, de trouver, à condition d'être bien sage, du travail saisonnier subalterne.

PAS DE TRAVAIL POUR LES CHOMEURS

Saisonnier et subalterne. Attention ! Ce n'est pas une phrase d'enragé. C'est M. Racine qui parle : « L'aménagement fera appel à deux catégories d'emploi : ceux faisant appel à un personnel *non qualifié recruté pour la saison* ; ces emplois seront tenus par des personnes qui ne sont pas « demandeurs d'emploi » (étudiants, retraités, femmes sans profession. Aucune chance donc pour les 2 000 chômeurs biterrois par exemple) qui trouveront ainsi le moyen d'améliorer leur niveau de vie » (sic) ; ceux faisant appel à un personnel qualifié : l'hôtellerie pour 50 % des emplois créés, ainsi qu'un certain nombre de métiers : ce personnel viendra soit des villes, soit des autres régions ».

Traduisons encore une fois : sur les 21 750 emplois prévus par le plan, il y aura seulement 1 000 emplois permanents dont les titulaires seront venus de Paris dans les fourgons de la mission et 2 500 emplois subalternes saisonniers. On prévoit déjà la fermeture totale ou partielle, en juin, juillet, août, d'hôtels et restaurants de l'Europe industrielle en vacances et le transport du personnel qualifié sur la Floride. Il est déjà certain que 80 % du personnel formé par l'école hôtelière dont on envisage la création dans l'Hérault devra aller chercher hors de la région un emploi.

Il y avait eu des illusions. Elles reposaient sur l'ouverture de ce formidable marché d'été qui allait s'ouvrir. On espérait que le commerce local allait progresser. On annonçait que l'agriculture allait enfin pouvoir écouler ses produits. Et tout cela s'effondre. Le commerce local est d'ores et déjà débordé. Le petit négociant n'a pas les moyens financiers d'investir sur la côte pour une saison de trois mois. Les Docks Méridionaux, seule société à succursales multiples à capital régional, sont en pleine déconfiture et s'apprêtent à se vendre au plus offrant. Par exemple aux trusts de l'alimentation qui implantent leurs supermarchés dans les villes du littoral : Béziers, Montpellier, Nîmes, Narbonne, etc. Ça va être un jeu d'enfant pour Casino, par exemple, de bondir en juillet de Montpellier au Grau-du-Roi, de Béziers à Gruissan et au cap d'Agde. Tout est prêt : magasins, entrepôts, personnel.

Quant à l'écoulement des produits agricoles, les agriculteurs sont sceptiques : la coopération agricole n'est pas toujours prête à s'organiser elle-même. La bataille, entre les mains des notables, est perdue d'avance.

La responsabilité de la bourgeoisie locale est effarante, me disait un bourgeois. Elle n'a pas cessé de trahir le pays depuis cent ans : au moment de la bataille industrielle en investissant sur la terre, au moment de la bataille agricole en se refusant à toute politique des structures, à toute modernisation. Maintenant elle perd la bataille du tourisme. Comment veux-tu qu'elle gagne celle des marchés ?

TERRE-PEUPLE : FACE A FACE REVOLUTIONNAIRE

Dès lors, il n'y a plus trente six solutions. Le gaullisme a mis le pays à la vente. Il a décidé de faire du Languedoc la zone verte des pays équipés. Il lui refuse l'industrialisation. Il fait de ses habitants des esclaves. La bourgeoisie est malade, mourante, asservie aux trusts. La relance ne viendra ni d'elle ni de l'Etat.

Reste le peuple et le pays. Face à face inévitable. Face à face révolutionnaire. Ou bien, par une révolution, on s'empare collectivement de toute la réalité physique de la région (sol, sous-sol, potentiel industriel, air, mer, soleil, etc.) et on se fait maître de son devenir par une planification populaire tenant compte des interdépendances qui doivent jouer entre les diverses régions et les divers pays : c'est cela l'autonomie socialiste. Et dans ce plan, on insère le tourisme à sa place. Ou c'est le laminage, l'aliénation, la colonisation définitive : plus la queue d'une usine ; la terre devient parc, parking, jardins, espaces verts ; les hommes se transforment en garçons de café, s'expatrient, se font C.R.S.

C'est ça, le plan. Et l'appareil de ce plan se met actuellement en place de la Camargue aux Pyrénées et de la mer aux contreforts du Massif Central. La Montagne noire, les Cévennes sont à vendre. Quand l'appareil sera en place, il déterminera par lui-même la « vocation » de ce pays pour vingt, cinquante ou cent ans. D'ici là, les jeunes auront le temps de partir gagner leur vie à 800 km de chez eux. Et s'ils ont réussi, ils pourront revenir faire un tour aux vacances. On comprend que l'angoisse gagne. On comprend que des jeunes pensent à brûler la garrigue. Il vaudrait mieux pourtant une révolution.

Grandes Imprimeries « Paris Centre »
142, rue Montmartre
Paris (2e)
Travail exécuté par des ouvriers syndiqués
Le directeur de la publication :
Jean-Pierre VIGIER

TÉLÉGRAMME

Le premier télégramme de solidarité envoyé en mai aux étudiants provenait de jeunes agriculteurs de l'Hérault. Pourquoi ?

Parce que la terre est devenue dans notre société un objet de spéculation des capitalistes et que nous ne pouvons plus « pour avoir le droit au travail » la racheter à chaque génération à ceux qui partent.

Parce que nous avons beaucoup de chances de rester célibataires. (Les filles n'acceptant plus de ne pas prendre de vacances, de cohabiter avec leurs beaux-parents et de vivre avec un revenu monétaire net inférieur au SMIG).

Parce que nous refusons de devenir des salariés à domicile d'un trust de Chicago, sans aucune sécurité d'emploi ou de revenus.

Parce que nous refusons de partir travailler dans le Nord uniquement pour assurer des profits plus importants à l'industrie capitaliste.

Parce que nous sommes obligés de détruire nos pommes (avec l'aide de l'Etat) alors que les Français n'en consomment pas 3 kilos par mois et par personne.

Parce que lorsque nous vendons un kilo de pêches 0,40 F à Perpignan, l'ouvrier de Lille ne le paie jamais moins de 2,50 F.

Parce que notre misère a fait de nos frères et de nos voisins des flics ou des C.R.S. et qu'ils n'ont pas fini de vous taper dessus.

Nous sommes solidaires des ouvriers et des étudiants en lutte.

Carcassonne : Naissance d'un CAL

13 mai 1968 : Naissance du Comité d'Action Lycéen lors d'une manifestation de masse réunissant les syndicats ouvriers, le M.O.D.E.F. et les divers partis de gauche. 10 000 personnes y participent, ce qui ne s'était pas vu depuis les manifestations paysannes de 1967. Auparavant les lycéens imposent aux syndicats qu'un membre de l'U.N.E.F. de Toulouse prenne la parole. Il fut le plus virulent. Les mots d'ordre d'action directe des C.A.L. provoquèrent quelques heurts avec le service d'ordre de la C.G.T.

21 mai 1968 : Les syndicats de professeurs viennent de se mettre en grève. Les lycéens décident alors d'occuper le lycée et se réunissent en assemblée générale. Un comité de coordination est élu pour établir les liaisons entre les divers lycées.

22 mai 1968 : Un meeting organisé par les C.A.L. rassemble plus de 1 000 lycéens et se termine par une manifestation.

28 mai 1968 : Manifestation sous la seule direction des C.A.L. pour protester contre l'expulsion de France de Cohn-Bendit. Les drapeaux rouges et noirs sont brandis, on scande : « Etudiants sans frontière » et « Nous sommes tous des juifs allemands ». Un fait frappant, la plupart des militants des C.A.L. appartiennent au C.V.N., organisation de soutien politique au peuple vietnamien en lutte.

19 octobre : En face du retranchement de l'administration derrière les circulaires ministérielles et la création hypothétique d'un conseil d'administration dont elle ne faisait rien pour accélérer la formation, les C.A.L. réagissent en employant l'intervention directe, refusant toute forme d'action telle que la traditionnelle pétition destinée à moisir dans un classeur. Meeting à la salle des fêtes de la mairie. Les lycéens ayant été averti par une campagne intensive d'affichage et de distribution de tracts, le meeting amène les 350 élèves présents à une plus grande compréhension du sens de la lutte dans les lycées et du rôle des C.A.L.

25 octobre : A la suite du meeting où l'éventualité d'une intervention en faveur des collés avait reçu l'approbation enthousiaste de la salle, les C.A.L. décident une action pour l'après-midi au lycée technique. Malgré la présence vigilante des flics, 300 élèves réussissent à pénétrer dans l'enceinte du lycée où un meeting se tient malgré les menaces répétées du proviseur et du recteur.

Le mercredi suivant, à l'occasion d'une conférence sur le Mexique, un tract de soutien à la lutte du peuple mexicain est distribué, mais l'intervention des forces de l'ordre amène 3 lycéens à se retrouver dans les locaux du commissariat central. Le lendemain matin, une grève est déclenchée au lycée de garçons.

13 novembre : Journée d'action nationale. Au lycée de garçons, meeting après les cours sur la démagogie de la réforme Faure et sur les luttes révolutionnaires des étudiants. Réunion troublée par les irresponsables réactionnaires dont la seule préoccupation semble être le sabotage systématique du meeting. Au lycée de filles, avec l'appui des responsables de section, certaines classes peuvent débrayer pendant deux heures.

22 novembre : Journée de soutien au peuple vietnamien. Mais les autorités S.F.I.O. de la ville refusent au dernier moment de nous céder la salle des fêtes de la mairie où devait se tenir une réunion. Ce même refus se renouvelle en février pour une réunion dont le thème devait être l'état d'exception en Espagne.

Mais, au-delà de la mauvaise information de la presse et de certaines associations, le sens réel de ces actions a souvent été caché ; c'est pour cela qu'au cours du second trimestre, les C.A.L. ont pour principal objectif l'explication politique de la campagne d'action directe du 1er trimestre : distribution de tracts et de journaux, utilisation des panneaux d'affichage, intervention dans le cadre du foyer socio-éducatif.

Toulouse : l'École du chômage

L'orientation, à Toulouse, cela signifie 2 000 élèves en classe de 3e qui ne seront plus que 659 en seconde : 1/4 en section scientifique, 1/2 en section littéraire, 1/4 en section technique.

Parents d'élèves, achetez des bouées, élèves de 3e apprenez à nager, si vous voulez passer le cap de la seconde ; car tel est l'ordre dans les lycées : faire sombrer le bateau pour savoir ceux qui savent surnager. Les autres coulent sans rattrapage possible vers les « méprisables » sections courtes de l'enseignement technique.

L'enseignement long (enseignement des lycées en général), entraîne la spécialisation : l'élève est dirigé trop tôt (classe de 3e) vers une section dont il ne sait pas si elle correspond réellement à ses goûts. L'élève est privilégié au départ, puisqu'il aura la possibilité de passer le baccalauréat ; mais s'il échoue, aucune possibilité dans la région d'acquérir une formation professionnelle quelconque. Seules solutions : fonctionnaire et le plus souvent hors de sa région. Dans le cas contraire, il ne pourra pratiquement rien faire dans sa région : que deviennent les élèves diplômés des lycées techniques de Toulouse ?

Les lycées techniques de Toulouse ont formé, de 1962 à 1966, 1 044 diplômés : 164 agents techniques (titulaires d'un C.A.P.), 351 techniciens (titulaires du B.E.I. ou du B.E.C.), 529 techniciens supérieurs (titulaires du B.I.S.). L'immense majorité de ces diplômés n'ont pas trouvé d'emploi dans la région.

L'aéronautique de Toulouse n'a reçu que 11 des techniciens supérieurs qui ont trouvé du travail dans la régoin : 9 dans l'industrie et 2 dans le commerce. La quasi-totalité de ceux qui appartiennent au secteur privé ont quitté la région.

Pour les techniciens, l'O.N.I.A. et Sud-Aviation, les grosses boîtes de Toulouse ont un rôle dérisoire : en tout cinq emplois.

Dans l'enseignement court, les problèmes s'accumulent.

La scolarité étant obligatoire jusqu'à 16 ans, les classes sont surchargées, ce qui mène à une orientation dirigée frappant les classes sociales dites « basses ». Prenons le cas de 3 élèves du collège technique de Carcassonne à la rentrée 68 : ces élèves obligées d'aider leur famille en vendangeant, sont entrées quelques jours après la rentrée officielle. Alors qu'elles avaient demandé la section comptabilité, l'établissement a eu l'amabilité de leur laisser le choix entre la porte et l'enseignement ménager. Ce dernier consiste en réalité à faire les besognes les plus pénibles de l'école : nettoyage, entretien des salles, vaisselles. Les élèves constituent donc la main-d'œuvre gratuite pour le lycée.

QUE NOUS APPORTE LA REFORME FAURE ?

SOUTENEZ ACTION

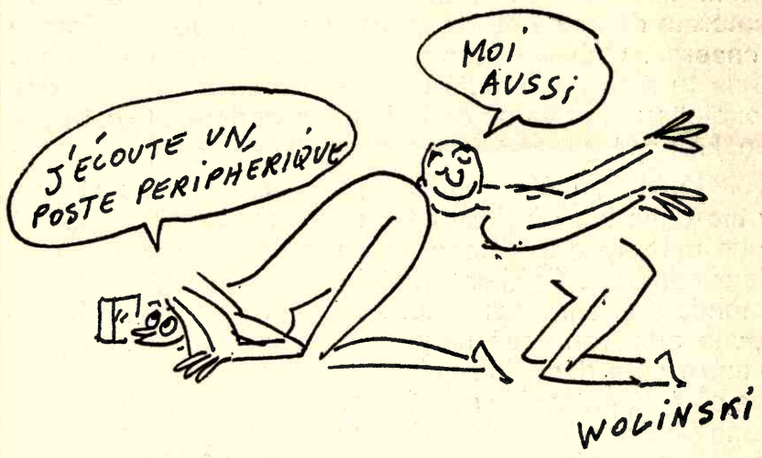

La bourgeoisie a peur. Elle ne s'offre plus le luxe de la libre circulation des idées. La police fait tout pour empêcher la diffusion d'ACTION. Ne faites pas comme les libéraux qui nous demandent de rester sages pour que la répression n'ait pas à s'exercer. Ne tendez pas l'autre joue.

NOUS AVONS BESOIN D'ARGENT

abonnez-vous réabonnez-vous

100 numéros : 50 F

Bulletin d'abonnement à renvoyer à ACTION, 52, rue Galande, PARIS (5e)

NOM ..... **Prénom** .....

Adresse .....

Paiement par chèque ou mandat-lettre rédigé à l'ordre de « ACTION », joindre au bulletin et renvoyer le tout à ACTION, 52, rue Galande, PARIS (5e)

Soutenez Action

Bulletin à renvoyer à ACTION, 52, rue Galande, PARIS (5e)

Je verse ..... **francs**

NOM ..... **Prénom** .....

Paiement par chèque ou mandat-lettre rédigé à l'ordre de « ACTION », joindre au bulletin et renvoyer le tout à ACTION, 52, rue Galande, PARIS (5e)

Le matraquage commence à l'école

Afin que toute une population marche comme un seul homme au presse-bouton, il est nécessaire de lui bourrer le crâne et de lui donner de bons réflexes conditionnés. Pour liquider toute source de résistance, il convient de faire croire au lampiste qu'il est l'égal du magnat, et que tout le monde ressemble à tout le monde.

Les bon réflexes : nous sommes tous pareils ! Il n'y a plus d'ouvrier ni de patron ! Vive la participation ! Nous sommes tous pareils ! Plus de prolos ni de bourgeois... Tous des Français, monsieur !

Plus de Basques, de Bretons. de Catalans, d'Occitans, tous des Français, monsieur ! Maintenant, tous en rang derrière le guide, et que pas une tête ne dépasse !

Agriculteur occitan, on te dépouille de ta terre, travailler en Lorraine et bientôt dans la Ruhr, ne dis rien, c'est pour la France ! Etudiant, deviens un technocrate déraciné et irresponsable, c'est pour la France encore... Oublie ta terre, ta langue, ta culture, oublie que tu n'as pas étudié pour te mettre au service des exploiteurs, et va où on te le commandera... C'est pour la France !

Oublier, c'était difficile pour celui qui se sentait utile chez lui, où il aurait pu être responsable. Quelque part avec les siens, leur problème et maintenant leur combat... Oublier ? Mais c'est facile ! Que tout le monde apprenne par cœur : 1° La France est un hexagone aux frontières naturelles. Ainsi les Occitans de l'autre côté des Alpes n'ont rien à voir avec ceux de ce côté-ci, puisqu'ils sont Italiens. Et de même les Catalans de Barcelone n'ont rien à voir avec ceux d'ici : ils sont Espagnols, comme les Basques. 2° A l'intérieur de l'hexagone, il y a une seule langue qui est d'ailleurs la seule vraie langue au monde, la langue universelle, étant donné sa clarté, ses génies, ses généraux d'armée, etc. Tout le reste est patois. 3° Un Français doit mourir pour elle, pour la seule vraie culture, celle de Racine et de François Mauriac.

Avant il a fallu oublier pour que personne ne rechigne au casse-pipe derrière les trois couleurs ! L'Occitanie qui avait lancé l'art roman, inventé la poésie d'amour, exprimé l'égalité de l'homme et de la femme, n'était plus qu'un vivier où puiser des instituteurs, de la chair à canon et de la main-d'œuvre. Maintenant, il faut oublier... Que personne ne rechigne pour l'exil du travail ! Un bon ouvrier travaille n'importe où, quand, et au prix que lui dicte le capital.

Agriculteur méridional, tu avais cultivé longtemps sans le savoir une terre à vocation touristique ! Allons, un peu de bon sens et de bonne volonté : le tourisme européen a besoin de ta terre pour spéculer... Tu ne le savais pas non plus mais tu était né pour être manœuvre-balai dans le Nord, ou alors C.R.S.... ! Quant à toi, étudiant, tu as mieux à faire que de rester chez toi pour mettre ton intelligence au service des tiens, tu as mieux à faire qu'à empêcher ta terre de devenir un désert et le paradis de la finance immobilière. Oublie, va ailleurs et participe à la mise à sac des tiens !

Comment faire d'un Occitan un étranger chez lui ? Le matraquage commence à l'école. Tout sur : Bismark, la Patagonie, le Siècle d'Or et les Céphalopodes... Rien sur : son histoire, sa langue (baptisée patois par les imbéciles, les ignorants et les bourgeois), sa culture, ses problèmes spécifiques (sous-industrialisation, chômage, déportation de main-d'œuvre et mort de l'agriculture). Evidemment, rien sur les possibles solutions à apporter à ses problèmes.

Après, il y aura la télé, la radio, la presse. Il faut que tout le monde se sente concerné par Paris-Club et la campagne présidentielle. Il faut que tout le monde soit prêt à bouffer n'importe quoi : écoutez les princes de la culture, Guy Lux et Bruno Coquatrix ! L'été en Occitanie, c'est le paradis des festivals... Les troupes parisiennes y pompent davantage l'argent des touristes que l'intérêt des autochtones.

Comme on vend la culture, il faut tout uniformiser... Aussi écrire en occitan est-il un acte révolutionnaire qui rejoint la révolte de ceux qui refusent de se laisser exiler ou de ceux qui refusent de devenir larbins sur le littoral...

Certes notre civilisation occitane a été la fleur de l'Europe médiévale, mais nous ne chercherons pas des arguments dans les chefs-d'œuvre du passé. Notre argument, c'est le présent châtré. C'est le livre qui n'a pas été publié en Occitanie, le film qui n'y a pas été tourné, le disque qui n'y est pas tiré. C'est le technicien qui ne servira pas son peuple. C'est l'écrivain qui ne l'écrira pas. C'est l'ouvrier qui s'exile, le paysan qu'on chasse. Notre refus de n'être plus rien est révolutionnaire !

Que parlent ceux qui n'ont jamais eu la parole ! Les damnés hier de l'histoire, aujourd'hui de la banque, qui veulent rester dans leur peau... Ils parleront par le papier des affiches, la pierre qu'on jette, la révolte qui se prépare.

Nous avons décidé d'avoir raison

POEMES DE MAI - REVUE « VIURE »

PARLA DE GAULLE

Devi dire plan naut
que las fórças de l'órdre
an fach son dever tot entièr
An tuat, an matracat, an embarrat
an facha la nuóch mai negra
la sang mai roja
la libertat mai cara
an empachat la prima
de tombar dins l'estiu.

Ives Roqueta.

DE GAULLE PARLE

Je dois dire bien haut
que les forces de l'ordre
ont fait leur devoir tout entier
Elles ont tué, elles ont matraqué, elles ont enfermé
elles ont foit la nuit plus noire
le sang plus rouge
la liberté plus chère
elles ont empêché le printemps
de tomber dans l'été.

Yves Rouquette.

DIGA LI

Tu Róse, diga-li
a la terra occitana
que lèu vas rescontrar,
diga-li qu'aqui soi
per l'amor d'ela.
Que se me tustan
los d'en fàcia,
que reçauprai los cóps
per l'amor d'ela.
E diga-li tanben
que los ómes d'en fàcia
mai que ieu son de plànher.
Negres son, son cascats,
son armats de fusilhs
e lançan de granadas.
Negres son dins la nuech
de fum e de grumilhas.
Negre lo vestit, negre l'uelh, negre...
... mas quora dobrisson las pótas
parlan coma ieu
e dins lo fons dau cór
servan quauque recórd
de bória abandonada
au mitan d'un ermàs,
pensan a la darrièra meitiva
que faguèron amb lo paire,
ausisson lo chin que jaupa
dins la nuech, un bruch de socs
sus lo bassuelh, un óme
entra amb una lanterna e ditz :
la vaca que vai vedelar
o ben se sieta rasis lo landièr
e para las mans al fuóc.
Quantes maitins de rosada,
de luserna o de botarèus,
quin chaupinhar pels rastolhs,
e las nuechs sus la pelena
tot gaitant las estelas
virant tot suau dins lo cèl.
Mas, de ser, los negres C.R.S.
trepejan lor passat
e conscienciosament
lançan de granadas,
e tustan, tustan.
O fraires alienats,
negras victimas,
negres borrèls ;
las pèiras que vos mandi
son pèiras per bastir
un ostal que siá nóstre ;
onte poscatz vos sovenir
onte sapiàtz l'avenidor
onte siàtz d'ómes
e res de mens.
Mas quantas pèiras nos caldriá
per que siàtz
d'ómes liures,
Per que siám
totis liures.
Tu, Róse, diga a la terra
occitana qu'aqui soi
per l'amor d'ela.

Bernat Lesfargas.

DIS-LUI

Toi, Rhône, dis-lui
à la terre occitane
que tu vas bientôt rencontrer,
dis-lui que je suis ici
pour son amour.
Que s'ils me frappent
ceux d'en face,
je recevrai leurs coups
pour son amour.
Et dis-lui aussi
que les hommes d'en face
plus que moi sont à plaindre.
Ils sont noirs, ils sont casqués, ils sont armés de fusils
et ils lancent des grenades.
Ils sont noirs dans la nuit
de fumée et de caillots de sang (de sang caillé).
Noir est l'habit, noir l'œil, noir...
... mais lorsqu'ils ouvrent les lèvres
ils parlent comme moi
et dans le fond du cœur
ils gardent quelque souvenir
de ferme abandonnée
au milieu d'un granJ champ désert,
ils pensent à la dernière moisson
qu'ils ont faite avec le père
ils écoutent le chien qui aboie
dans la nuit, un bruit de souche
sur le seuil, un homme
entre avec une lanterne et dit :
la vache va mettre bas,
ou bien s'assied tout contre le landier
et tend les mains vers le feu.
Que de matins de rosée
de luzerne ou de champignons,
Quel pataugement dans les chaumes
et les éclairs du mois d'août
et les nuits sur la lande
en épiant les étoiles
qui tournent tout doucement dans le ciel.
Mais, le soir, les noirs C.R.S.
piétinent leur passé
et consciencieusement
lancent des grenades
et frappent, frappent.
Oh frères aliénés,
Noires victimes
noirs bourreaux ;
les pierres que je vous envoie
sont des pierres pour bâtir
une maison qui soit nôtre ;
où vous puissiez vous souvenir
où vous sachiez l'avenir
où vous soyez des hommes
et rien de moins.
Mais combien de pierres nous faudrait-il
pour que vous soyez
des hommes libres ?
Pour que nous soyons
tous libres ?
Toi, Rhône, dis à la terre
occitane que je suis ici
pour son amour.

Bernard Lesfargues.

NOVELA FLORIDA

Aqui lo polit mes de mai
MAI
las floretas del flowers power
SANG e LAGREMAS

LOVE IN

En plena carrièra
Seguy fa l'amor amb Pompidor
L'Universitat amb lo Póble
Las caladas amb los flics
e de gropusculs se congrèan
coma d'uóus
totas glèisas barradas

Joan Larzac

NOUVELLE FLORIDE

Voici le joli mois de mai
à nouveau
les fleurettes du flowers power
SANG et LARMES

LOVE IN

En pleine rue
Séguy fait l'amour avec Pompidou
l'Université avec le peuple
les pavés avec les flics
et des groupuscules naissent
comme des œufs
toutes églises closes

Jean Larzac
Revue « Viure »

CARNAVAL

Quand se veirà
lo bombardièr escampar de pluèjas de confèttis
la granada s'espetar de rire
la bala far de ziga-zagas coma lo serpentin
lo tank
passejar las filhas de al fèsta
la boca del canon
faire riseta a l'objectiu
farai del carnaval
la fèsta nacionala

Miquèl Decor

CARNAVAL

Quand on verra
le bombardier
jeter des pluies de confettis
la grenade éclater de rire
la bale
faire des zig-zags comme le serpentin
le tank
promener les filles de la fête
la bouche du canon
faire risette à l'objectif
je ferai du carnaval
la fête nationale

Michel Decor

AVEM DECIDIT D'AVER RASON

Despolhats de tot, emai dau nom nóstre
tot çó nóstre perdut
tot contra nautri justificat
Creson que la terra es a-n-aqueli que la viólan.
Tróp d'espera a enganat l'esper
degalhat tot çó que demora
mai li montanhas restan drechas.
Desliurats de nóstri darrieras pelhas,
e receptius l'esperit macat,
siam venguts fórts de nóstra misera
nus e gigants...
L'esclau lipará pas pus la man dau mèstre
pr'amór que i a pas pus d'esclaus !
Veném de náisser,
de -la-man-d'ailá de toti li vielhas paurs
e di vielhs silencis,
ómes revóutats
es-a-dire
ómes
Ren que cómpte
de si promessas e de sis amenaças
de sa poissança d'aur, d'armas, e de mits
ren que vaugue
contra lis ómes de mans nusas
puei que
Avém decidit d'aver rason.

Roland Pecot.

NOUS AVONS DECIDE D'AVOIR RAISON

Dépouillés de tout, même de notre nom
Tout ce qui est nôtre, perdu
Tout ce qui est contre nous, justifié.
Ils croient que la terre est à ceux qui la violent
Trop d'attente a trompé l'espoir
Et esquinté tout ce qui reste
Mais les montagnes restent droites
Délivrés de nos derniers haillons
et réceptifs l'esprit broyé,
nous sommes devenus forts de notre misère
nus et géants...
L'esclave ne léchera plus la main du maître
car il n'y a plus d'esclaves
Nous venons de naitre,
de l'autre côté de toutes les vieilles peurs,
Et des vieux silences ;
Hommes révoltés
C'est-à-dire
Hommes
Rien qui compte
de leurs promesses et de leurs menaces
de leur puissance d'or, d'armes et de mythes,
rien qui vaille
contre les hommes aux mains nues
car
Nous avons décidé d'avoir raison.

Roland Pecot.
« 4 Vertats »

L'EMPORTENT

ÉSIGNÉ :

'ionnera...

res le I avril
du président
Commissions

ATMOSPHÈRE D'ÉMEUTE DANS L'AUDE ET LE VAR

Carcassonne : 25.000 viticulteurs se heurtent au service d'ordre

LES INCIDENTS ÉCLATENT !

Car incendié, voiture dans le canal, route barrée, gare saccagée, grenades lacrymogènes. Des blessés de part et d'autre

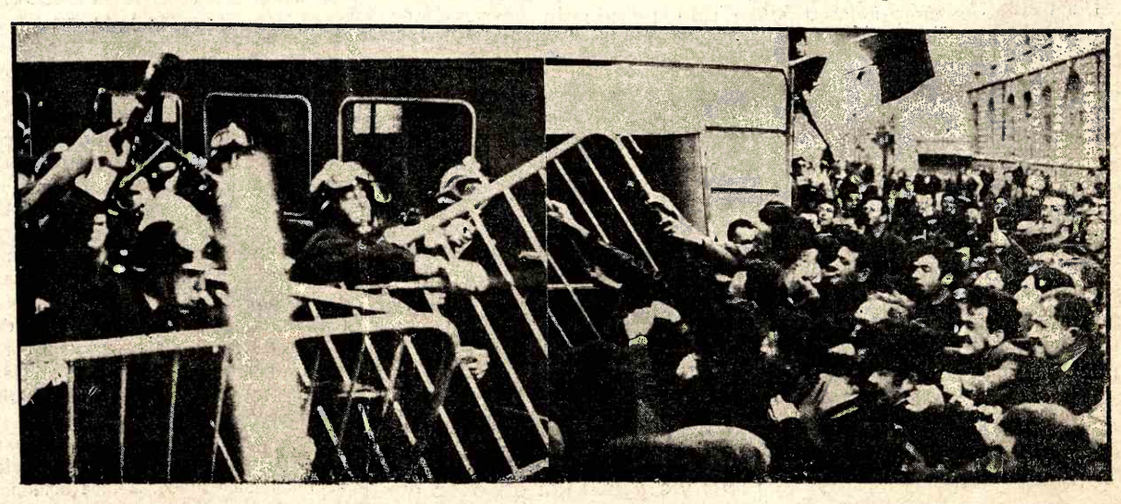

Les vignerons luttent pour le droit à la vie. Février 1967, premier contact entre C.R.S. et manifestants à Lézignan. Les forces de l'ordre sont débordées et c'est grâce aux propos pacifiques d'un des militant que la préfecture n'est pas saccagée. Le Pouvoir a compris, à l'occasion d'une nouvelle manifestation qui rassemble 25 000 viticulteurs en mars 1967 à Carcassonne, qu'il n'apporte aucune solution aux revendications mais déplace cinq compagnies de C.R.S. et quatre escadrons de gendarmerie mobile. C'est suffisant pour provoquer l'émeute. Six mois plus tard toujours pas de réponse du Pouvoir, 5 000 vignerons déboulonnent sur un kilomètre la voie Paris - Port-Bou. Le gouvernement calme la colère des vignerons par des mesures à court terme. Les réveils risquent d'être violents...

LETTRE A NOTRE PROFESSEUR DE GÉOGRAPHIE INHUMAINE

Il y a une quinzaine d'années, tu nous apprenais que « notre région avait été reliée au domaine royal au XIIIe siècle » (1) sans toutefois plus de précision. Aujourd'hui, il ne s'agit plus que « d'une scène des pays du Midi, danses folkloriques du Roussillon, la Sardane, le soleil et la joie dans l'arène » (2). Tu nous dis que « la langue d'Oc, langue des troubadours, survit encore dans le Provençal » (3).

Bien que le midi de la France ne soit plus pour toi qu'une région privilégiée par son climat : hiver doux, été chaud, ses oliviers, son foie gras et son cassoulet, nous aimerions que tu saches que nous ne considérons pas la culture occitane et le « patois » comme un folklore pour les estivants, mais comme notre vraie civilisation sans Gaulois aux chevaux blonds. La réalité occitane, ce n'est pas trois mois d'été. Nos poètes, nos écrivains, ce n'est pas trois mois d'été.

« O fraires alienats,
negras victimas,
negres borrèls ;
las pèiras que vos mandi
son pèiras per bastir
un ostal que sià nóstre... »
« O frères aliénés,
noires victimes,
noirs bourreaux ;
Les pavés que je vous envoie
sont des prières pour bâtir
une maison qui soit nôtre. »

Lorsque tu nous parles de l'économie de notre région, tu nous dis : « La viticulture prend alors la forme d'une entreprise industrielle, développée par de grands domaines ou des coopératives dotées d'un matériel moderne ; ainsi les vignes sont labourées au tracteur ; ce qui engendre une véritable industrie de futaille, de verre et de bouchons » (4). Or, l'exploitation viticole moyenne a cinq hectares, et c'est au prix d'emprunts le plus souvent impossibles à amortir que la mécanisation s'est réalisée ; enfin, 80 % du vin languedocien est mis en bouteilles, ailleurs. Précise-nous où sont ces industries, expliquenous la fermeture des mines de la Loubatière, la disparition de quatre chapelleries sur cinq à Couiza, et le fait que les galeries les plus riches de Salsignes soient murées.

Maintenant, parle-nous de l'aménagement du littoral. A qui va-t-il profiter ? On nous exproprie pour construire des bungalows, dont le prix minimum est de 70 000 F. Ce n'est pas le prix d'achat de nos biens qui nous permettra de vivre, ni la création de 4 000 emplois pour abriter 200 000 capitalistes étrangers. Tu ne nous diras pas que l'implantation de grands magasins à prix concurrentiels entraînera la disparition de nos grands et petits commerces.

Nous savons que si nous avons beaucoup de chance, nous réussirons au baccalauréat : la scolarisation est maximum en Occitanie : faute de travail, on reste à l'école (d'où la faible proportion de succès au bac). Si nous avons beaucoup, beaucoup de chance, nous ferons nos études en faculté ; si nous avons beaucoup, beaucoup, beaucoup de chance, nous réussirons dans nos études supérieures.

5 % d'entre nous seulement auront la chance de travailler dans la région, s'ils ont une formation littéraire, 1 % s'ils ont une formation scientifique, et sinon ? Nous devrons partir dans le Nord. Maintenant, expliquenous comment se fait-il que l'Etat tolère le développement des usines dans le Nord, alors que ce déracinement lui coûte 60 000 F par personne. Nous savons que les 80 % de fils de paysans quittent la terre pour devenir C.R.S. ou flic, ou manœuvre-balai (avec le B.E.P.C.). Nous refusons d'être considérés comme des indigènes folkloriques et que nos lycées deviennent l'antichambre de l'émigration.

Nous voulons connaître notre passé, notre langue, notre culture, participer à la vie de notre région.

« La colera s'assolida
de pertot
la vergonha es abolida
lo pais víu al present ! »
« La colère s'affirme
partout
la honte est abolie
le pays vit au présent. »

NOTES

1. Géographie, Cours Demangeon, classe de 1re (Hachette), page 218.
2. Géographie, Blanc et Pernet, classe de 3e (Hachette), page 122.
3. Géographie, Cours Demangeon, classe de 1re (Hachette), page 218.
4. Géographie, Blanc et Pernet, classe de 3e (Hachette), page 99.

INFORMATIONS : LES LUTTES DANS LES ENTREPRISES

Victoire chez Deberny

Deberny et Peignot est une entreprise employant 400 personnes environ. Son activité est très importante. En effet elle touche pratiquement tous les secteurs concernant l'imprimerie et les arts graphiques en général. Ventes de machines, fabrications de meubles d'imprimerie, fournitures diverses, clicherie, fonderie de caractères. La création de caractères lui a valu une réputation mondiale. De plus elle produit « à façon » (c'est-à-dire : sur commande immédiate) tous les travaux exécutables par les procédés d'imprimerie (revues, livres, affiches, etc.), elle a le monopole d'une machine électronique, une photocomposeuse : la Lumitype. Elle est leader en ce domaine et promise à un grand avenir; en effet, toute l'industrie du Livre devra se reconvertir prochainement dans ce nouveau secteur.

Depuis la mi-janvier, la situation est tendue chez Deberny et Peignot. Les équipes de jour et de nuit du service typographique font grève une heure par jour, ceci parce que la direction refuse de recevoir le délégué (C.G.T.).

La revendication posée concerne le reclassement et l'apprentissage des typos à la photocomposition. La direction espère que le mouvement se détériorera de lui-même, mais elle n'a pas compté avec la combativité et la solidarité des typos.

Devant le refus de la direction, les typos décident de durcir leur mouvement : à leur première revendication ils en joignent d'autres :

0,40 F d'augmentation horaire.

1/2 heure payée en plus pour l'équipe de nuit.

Le patron met alors en œuvre une autre tactique : dans la période du 20 au 24 janvier, il embauche huit typos dans le but de briser la grève. Là encore échec : les huit nouveaux camarades sont partie prenante pour le mouvement. Le vendredi 31 janvier, la direction reçoit enfin le délégué. Pour toute réponse aux revendications, le patron répond : « Si vous avez besoin d'argent, venez travailler le samedi ».

Devant cette provocation, la réaction est immédiate : à 22 heures les services typo et photocomposition de nuit votent à l'unanimité une « grève sauvage » à 2 heures du matin ; elle durera jusqu'à la fin de leur service, ceci en l'absence de tout délégué syndical. Malgré un tract diffusé le lundi matin, les équipes de jour ne suivent pas. Mais à partir de ce moment, les travailleurs de nuit ayant pris conscience de leur force dans l'action, ont franchi une nouvelle étape.

La lutte s'accentue, de la grève d'une heure, on passe à la grève perlée : 2 à 3 débrayages d'une heure par jour et par équipe, qui s'accompagnent d'une grève administrative (refus de remplir les fiches de travail et de mettre sur les dossiers des clients le temps passé à faire le travail). Bien que le temps de grève « officiel » augmente de peu (on passe de 1 heure à 2 ou 3, parfois 4 heures d'arrêt de travail), cette forme de lutte a pour effet de désorganiser totalement la production.

En effet, les débrayages se faisant en plusieurs fois, le temps réel de grève est de beaucoup supérieur au temps déclaré, ce qui fait que le patron ne peut plus prévoir les délais de livraison. De plus, la grève administrative pose des problèmes importants pour la facturation. D'ailleurs, la direction l'a bien compris : le 6 février, elle envoie à tout le personnel typo et photocompo une lettre d'avertssement, où il est dit : « ... des débrayages répétés dans votre travail donnent à votre grève un caractère abusif, puisqu'elle tend à désorganiser l'entreprise et à nuire à sa situation économique ».

La guerre est déclarée, chacun devra bientôt choisir son camp. Les délégués (C.G.T.), conscients d'un débordement possible, dénoncent dans un tract, dès le 7 février, « les directives de personnes étrangères à l'entreprise, ainsi que de distribution de tracts, etc. » et demandent au personnel de n'en tenir aucun compte. Le délégué typo n'est pas associé à cette initiative; mais la voix des bureaucrates restera sans échos. L'offensive patronale ne faiblissant pas, la réaction ouvrière va se durcir.

Le 13 et le 14, la direction licencie sept des huit typos, embauchés pour « briser » la grève (le huitième étant là pour remplacer un retraité). Par solidarité et pour protester, le service de nuit débraye de minuit à 5 h 30. Le vendredi 14, une délégation du syndicat C.G.T. est reçue par la direction. Le patron tente une nouvelle manœuvre : il se déclare prêt à réintégrer les sept licenciés, mais sans assurance de les garder plus d'une semaine, et à accorder la demi-heure au service de nuit, **à condition que le travail reprenne normalement dès lundi**

Il espère donc passer sous table les revendications en faisant un odieux chantage; de plus, s'il accorde la demi-heure à l'équipe de nuit, c'est dans un but de division, celui de couper les camarades de nuit de ceux de jour.

Cette fois la guerre est totale. Les camarades de l'équipe de nuit répondent par la grève totale à ces marchandages ; ils sont fermement décidés à durcir le mouvement, et demandent une assemblée générale des deux équipes (typos de jour et de nuit), afin de prendre des mesures. Cette assemblée se tient le lundi 17. Elle doit se prononcer sur la grève. Les camarades les plus combatifs proposent la constitution d'un comité de grève et la diffusion d'un tract appelant à la solidarité financière des entreprises de la presse et du labeur. Cette assemblée a lieu en l'absence des bureaucrates syndicaux.

Une majorité adopte les résolutions proposées, mais une forte minorité, habituée à la lutte dans le cadre de la stricte légalité syndicale, refuse de se prononcer avant que l'on ait consulté le syndicat. Une délégation d'une vingtaine de camarades se rend alors à la chambre typo (C.G.T.). Elle est reçue par les secrétaires responsables « C.G.T.-Livre ».

Les bureaucrates pâlissent en entendant parler de Comité de grève et de solidarité. Alors que la lutte bat son plein, alors que la combativité des typos est à son plus haut degré, alors que les autres secteurs de l'entreprise parlent « de rentrer dans la danse », les bureaucrates tergiversent et cherchent des faux-fuyants. Ils vont jusqu'à employer des arguments de patron.

Entre le patron et les typos ils refusent de choisir leur camp.

Ce faisant, ils font objectivement le jeu du patron.

Après avoir déclaré que la grève des typos était « illégale », ils demandent que l'on fasse appel à une Commission paritaire de conciliation. Bien qu'ils disent que les ouvriers n'ont pas d'illusions à se faire quant aux résultats de la conciliation, étant donné la situation financière de l'entreprise... Concrètement, ils proposent aux typos de reprendre **sagement** le travail, en attendant **sans illusion** les résultats connus d'avance de la soi-disant commission de conciliation.

Face à cette trahison réformiste, les typos sont contraints d'opérer un repli tactique, en attendant la conciliation,

d'une part pour mieux démasquer l'appareil syndical après la conciliation,

d'autre part pour ne pas se couper des travailleurs qui se leurrent encore sur le rôle de la bureaucratie C.G.T.

Ce même lundi, la direction lance une nouvelle offensive, pour essayer de décapiter le mouvement. Elle confirme par lettre recommandée les sept licenciements des derniers rentrés, et prononce treize nouveaux licenciements, dont le délégué du service. Ces treize camarades sont licenciés « pour ne pas avoir tenu compte de l'avertissement du 6 février », ayant trait aux « fautes graves et répétées », qu'ils auraient commises durant la grève perlée.

La direction entend donc mettre en cause **le droit de grève**, et, de plus, en licenciant les camarades les plus combatifs, elle montre clairement son objectif **politique**, qui est de séparer l'avant-garde de l'ensemble du personnel ; et elle pousse le cynisme plus loin encore, en interdisant l'entrée de l'entreprise aux treize camarades licenciés, afin de les séparer physiquement de l'ensemble de leurs camarades jusqu'à la commission de conciliation. On apprend que celle-ci doit se tenir le mercredi 26 février.

Cette fois-ci c'est l'assaut final. Les camarades licenciés l'ont bien compris. N'ayant plus rien à perdre, ils sont prêts à mener une bataille très dure, avec ou sans l'appui du syndicat, persuadés que la commission de conciliation échouerait. Dans cette optique, il fallait donc se battre en priorité pour la réintégration. Mais pour avoir quelques chances de réussir, il fallait contraindre l'appareil C.G.T. à soutenir le mouvement. Pour cela, il fallait trouver un appui extérieur momentané pour vaincre l'isolement et la démoralisation, et, à travers un événement précis, provoquer la réaction de la C.G.T. Les liens tissés depuis mai entre l'avant-garde étudiante et l'avant-garde ouvrière permirent en partie de résoudre ce problème.

Entre le lundi 23 et le mercredi 26, un tract rédigé par les travailleurs licenciés et appelant à la solidarité, fut distribué dans les différentes entreprises du livre et du labeur. Une campagne d'information et de solidarité fut déclenchée à la fac de Vincennes, à Censier, dans certains lycées. Des collectes organisées concrétisaient cette solidarité. Des affiches tirées à l'atelier de sérigraphie de Vincennes permirent de populariser la lutte de Deberny-Peignot.

Le mercredi 26, la commission de conciliation donna une réponse négative, ce qui ne surprit pas les camarades, les plus conscients. Les trois camarades du service de nuit qui avaient été licenciés pénètrent le soir-même dans l'entreprise, et déclenchent, avec l'aide du délégué typo licencié, une grève avec occupation.

Au moment de l'arrivée du service de jour, l'ensemble des camarades de nuit et les licenciés de jour forment un piquet de grève. A 9 h du matin se tient une première assemblée générale. Les délégués informent de la situation l'ensemble du personnel en leur disant de continuer l'arrêt de travail tout en occupant leur poste jusqu'à la communication officielle de l'avis du syndicat. Si celui-ci est défavorable le personnel avisera de la tournure que la lutte devra prendre. Ensuite les délégués se rendent chez les bureaucrates.

Le syndicat pouvait difficilement ne pas approuver. Aussi approuva-t-il, et assura-t-il l'ensemble des travailleurs de son soutien moral et financier total jusqu'à la fin de la grève.

Le vendredi 28, dans l'après-midi, la direction reçoit les délégués du personnel et la C.G.T. Devant l'ampleur prise par le mouvement, elle décide de réintégrer les treize licenciés (les sept autres qui étaient dans leur période d'essai ne pouvaient pas faire l'objet des négociations. Le protocole d'accord pour le reclassement des typos à la Lumitype (photocomposition) est accepté par la direction. Une prime de 100 F par mois est attribuée à l'équipe de nuit. Le travail reprend le lundi 3 mars, jusqu'à la prochaine lutte...

Gibert toujours jeune

Pendant une semaine, du 12 au 19 février, une grève a eu lieu chez Gibert Jeune, avec occupation des lieux, pourquoi ? Pour lutter contre une exploitation insupportable : 3,10 F l'heure (plus une prime de « froid » de 20 centimes pour ceux qui travaillent en plein air) ; 52 heures par semaine pour l'équipe de jour ; pas d'application de la convention collective (travail « noir », absence de contrat) ; conditions de travail malsaines (absence de chauffage, rats dans les caves, un seul w.-c. pour tout le personnel)...

Pour en finir, les employés décident de créer une section syndicale. Gibert, ayant décidé qu'il n'y aurait jamais de syndiqués dans l'entreprise, licencie 14 employés dont tous les candidats délégués du personnel. C'est à ce moment-là que la grève est décidée pour la réintégration de tous les licenciés et la reconnaissance du droit syndical dans l'entreprise.

Au bout d'une semaine de grève, Gibert, impressionné par la combativité des travailleurs et la popularité de la grève qu'il avait sous-estimée, accepte de réintégrer les licenciés et admet la présence de délégués du personnel dans son magasin. Ce fut donc une victoire avec laquelle les entreprises du quartier dovient désormais compter. Pendant ces huits jours de grève, les travailleurs ont pris conscience de leur force collective et démontré qu'ils pouvaient ébranler le pouvoir patronal.

Mais il reste des points qu'on ne saurait passer sous silence : les sections syndicales n'ont pas toujours appuyé, voire renforcé la lutte. On a tenté soit de freiner la grève, soit de l'utiliser à son profit : la C.G.T. en entamant des négociations avec le patron avant de consulter le comité de grève, voit refuser le protocole d'accord qu'elle proposait par les grévistes ; la C.F.D.T. qui, tout en « suivant » les grévistes, fait voter quelques jours plus tard, en présence de 11 grévistes sur 39, un protocole d'accord identique à celui de la C.G.T., alors qu'un certain nombre de grévistes voulaient pousser plus loin leurs revendications en exigeant la création d'une représentation du personnel à l'échelle de toutes les entreprises Gibert, le paiement des journées de grève (ce qui a été abandonné dans le protocole d'accord final) et une augmentation des salaires (ce qui n'a même pas été exigé).

Mais tout ce qui s'est passé et a été obtenu par les travailleurs décidés à se battre pour leurs droits est inadmissible pour Gibert : il décide de fermer le magasin pour « cause de travaux » et de renvoyer « son personnel » ! Il est même prêt à payer des préavis pour s'assurer des licenciements définitifs.

Voici son plan : au début de cette semaine, 9 personnes parmi les employés les plus récents seront renvoyées ; le 24 mars, 10 autres... notamment les délégués (qu'on ne peut évidemment renvoyer trop tôt à cause des prud'hommes et les non-grévistes (qui obtiendront ainsi une petite satisfaction) suivront ; en avril, fermeture complète du magasin.

Ce ne sont donc plus 13... mais 44 employés que Gibert Jeune menace de licencier. Il compte sans la détermination des travailleurs.

Nanterre : lettre des grévistes de la faim

Camarades, les quelques lignes que vous nous avez consacrées dans le n° 39 d' « Action » **ne contiennent que des erreurs du style de la presse bourgeoise :**

1. **« La grève de la faim déclenchée à Nanterre par les enseignants d'ethno... ».** « Action » **oublie les étudiants.**

2. **« ... est le fait de personnes qui, jusqu'ici, travaillaient à la Faculté sans participer à la contestation ».**
Alors, maintenant, c'est « Action » **qui distribue les brevets de militantisme ?**

3. **« ... mis brutalement [le 31 janvier] en face d'une répression qu'ils avaient jusqu'ici ignorée ».**
Ni en mai, ni avant, ni après.

4. **« Les enseignants ne se contentent pas de se taire, comme le dit le communiqué, ils ont décidé, le 26 mars 1968, la création d'une police intérieure... ».**
Relisez notre tract (paru en communiqué) : « des professeurs [ont] donné leur caution à la constitution de cette police. Quant aux libéraux, ils se terrent, ils se taisent et, par leur silence, acceptent ».

Si vous n'étiez pas d'accord avec le mode d'action, que nous avons choisi dans un souci d'efficacité qui ne vous est pas, on l'espère, étranger, il fallait le critiquer. Mais ces mesquines contre-vérités n'ont pas leur place dans « Action ».

Nanterre, le 21 février 1969,
Les grévistes de la faim.

Les erreurs d'Action ne sont pas du style de la presse bourgeoise. Elles sont celles de militants qui peuvent se tromper : pour les étudiants de sociologie de Nanterre qui avaient discuté de la grève de la faim avec nous, son efficacité était surtout liée aux caractéristiques qu'ils ont citées et que les grévistes récusent. Bilan de cette grève : outre la victoire sur les appariteurs, une preuve concrète qu'il y a de multiples formes d'action efficaces mais que des étudiants peuvent méconnaître celles auxquelles ils ne participent pas.

HABITANTS DU QUARTIER

Vous êtes Parisiens, vous êtes FRANCAIS, vous êtes Contribuables.
Ce qui se passe dans les batiments publics vous regarde puisque c'est vous qui payez. L'Education Nationale vous coûte très cher.
Elle vous coûtera de plus en plus cher. Et non seulement parce qu'il faut toujours plus de Maîtres et de locaux, mais aussi parce qu'elle est rongée comme par un ver par une faune ignoble qui dégrade les bâtiments, sabote le matériel et détruit chaque jour un peu plus les locaux mis à sa disposition.

VOUS AIMEZ LA JEUNESSE - Il faut donc la protéger des infâmes individus qui pataugent dans la boue et l'éclaboussent.

PARISIENS, PRENEZ CONSCIENCE DE LA GRAVITE DU PROBLEME.

Pour cela venez voir agir au Centre Censier, la poignée de voyous désoeuvrés qui touchent des bourses et ne font pas d'Etudes.

Venez voir ce qu'ils ont fait en quelques mois, d'un bâtiment dont toutes les peintures ont été récemment refaites (Coût 90 MILLIONS A.F.).

Venez voir ces animaux mâles et femelles se vautrer sur les tables.

Venez voir ce que la paresse, jointe à la facilité et à la futilité a fait de ces individus sales et rebutants.

VENEZ VOIR ET DITES PARTOUT CE QUE VOUS AUREZ VU.

§§§§§§§§§§§§§§§§§§§

Les C.D.R. invitent la population au zoo de Censier.

En sortant, pour vous remonter le moral passez donc chez Madame Claude, en vous recommandant d'un ami Yougoslave, vous aurez quelque chance d'y rencontrer des personnalités connues.

Mais si vous avez des soucis pour l'avenir de vos enfants, envoyez-les donc à la gendarmerie de CESTAS. Résultat garanti. Par les C.D.R., bien sûr.

LES PAYSANS DE PARIS

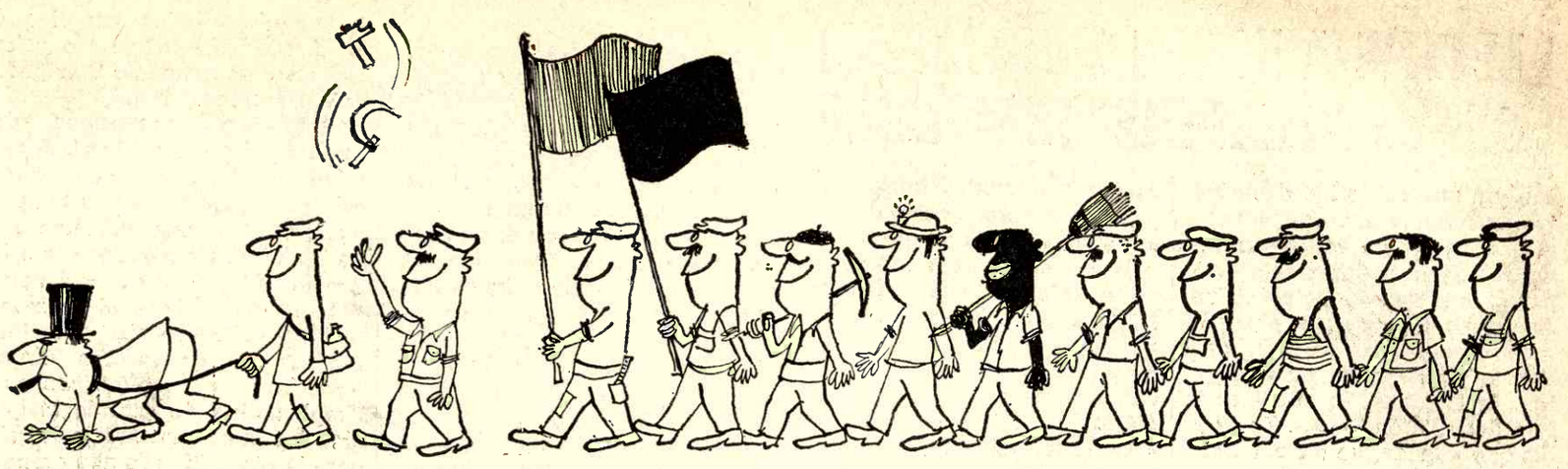

LE 1er MAI 1969, AU LIEU DU GRANDILOQUENT, RIDICULE ET CHOQUANT DÉFILÉ MILITAIRE DU 11 NOVEMBRE, NOUS VERRONS PEUT-ÊTRE ENFIN UN DÉFILÉ DE TRAVAILLEURS : PROLOS DE CHEZ CITROËN, MANŒUVRES ALGÉRIENS, MINEURS DES ASTURIES, ÉBOUEURS ITALIENS, DOCKERS AMÉRICAINS, BALAYEURS SÉNÉGALAIS... Siné

Elie Kagan

Le samedi 29 février, boulevard Voltaire, le « service d'ordre » du P.C.F. prend la relève des « forces de l'ordre » de l'Etat gaulliste et tente de barrer la route aux 8 000 « gauchistes » qui manifestaient contre « Nixon - la peste ». Ceux-ci l'emporteront et défileront au pas de course, à travers Paris, jusqu'à Denfert-Rochereau, en criant leurs mots d'ordre : « Nixon, assassin », « F.N.L. vaincra », tandis que les dirigeants du P.C.F. appelaient à la dispersion après avoir fait crier : « Le Vietnam aux Vietnamiens »... derrière des drapeaux tricolores.

Une prise de parole

Dans le cadre de la semaine de lutte anti-impérialiste précédant la visite du fasciste Nixon, il s'est constitué à la fac de Vincennes un groupe d'intervention axé, entre autre, sur la contre-information. Ce groupe est intervenu une dizaine de fois dans le métro et dans la rue en jouant un sketch sur la lutte armée du peuple contre le capitalisme et en distribuant simultanément des tracts et en collant des affiches. L'aspect le plus important de ces actions est sans doute constitué par les discussions très animées qui succèdent aux sketchs dans les couloirs du métro au cours desquelles les travailleurs, employés, étudiants qui passent par là prennent la parole et discutent librement des problèmes concernant la lutte révolutionnaire comme, d'ailleurs, leurs problèmes personnels (vis-à-vis de leur syndicat, de la boite où ils travaillent, de leur famille, etc.). Cette expérience aura sans doute des prolongements intéressants dont nous rendrons compte.

Stalag SNECMA

Nous avons réussi à avoir quelques renseignements sur les débuts de la S.N.E.C.M.A. à Corbeil et sur ce qui s'y passe en ce moment. Eh bien, voilà !

Un immense bâtiment et par dessus, une verrière. Voilà où travaillent 3 500 à 4 000 personnes. Accolés à ce bâtiment, quelques bureaux et tout seul, le « labo ». Tout autour, des terrains vagues entourés de fil de fer barbelés, des gardiens garde-chiourme et tout cela commandé par leur directeur, M. Enfer, qui porte bien son nom. Autour de ce camp de prisonniers, il n'y a pas un chat.

Au début, il y avait du travail et le bruit était infernal. Depuis, le travail a diminué et les vieilles habitudes de la SNECMA-KELLERMAN ont presque toutes repris. Les gars discutent par petits groupes et la discipline est moins sévère. Mais le gros problème est le transport car Corbeil se trouve à 30 km de Paris. Il y a bien des cars aux portes de Paris mais il faut payer ce car — cela est remboursé par la S.N.E.C.M.A. sous forme de prime qui doit être diminuée jusqu'à être supprimée.

— Si vous voulez avoir une voiture on vous *prête* 3 000 F.

— Si vous voulez aller habiter Corbeil, vous avez droit à une prime de diménagement de 500 francs et de plus on vous alloue 600 F par pièce mais remboursable à moitié si vous faites partie du personnel pendant trente mois après votre déménagement. Si vous partez, vous devez rembourser tout ce que l'on vous a prêté.

Pour les logements F.3, le loyer est de 390 F par mois, tout compris. (C'est cher à 30 km de Paris !)

Pour terminer, les camarades de l'équipe du soir devaient travailler le samedi soir mais ils ne l'ont pas accepté et terminent maintenant le vendredi. En ce moment, à cause du peu de travail, les gars sont en lutte pour arriver à faire supprimer le boni. Quant au pointage, on pointe dans l'usine, mais pour y entrer, il faut passer par les vestiaires.

Michelin

Ne correspondant sans doute pas, dans l'esprit d'un chefaillon borné, à ce que doit être un bon ouvrier Michelin, un jeune QS de VDG s'est vu renvoyer avec le motif : « ne veut pas s'occuper de sa promotion ». Le camarade en question avait effectivement refusé de suivre les cours de la mission; mais le vrai motif, non avoué celui-là, c'est qu'il s'agissait d'un jeune syndiqué combatif, ne courbant pas l'échine devant la maîtrise; la Maison lui proposait des cours pour essayer de l'amadouer, si possible pour l'acheter. L'inintelligence du contremaître : « c'est ça ou la porte », a pour une fois mis le système à nu.

Les temps ont changé, il faudra que le chef en question s'y fasse ! Il n'y a plus grand monde pour croire à la promotion-Maison et aux solutions individuelles. Face à ce licenciement, la solidarité de tout l'atelier s'est manifestée par un débrayage quasi unanime de l'équipe du matin.

Notre camarade a été réintégré, la direction ayant préféré désavouer son sbire devant un mouvement qui menaçait de s'étendre.

Marcellin à Trianon

Dans la nuit de mercredi à jeudi, quatre camarades du lycée Hoche, à Versailles, appartenant au C.A.L., collaient des affiches sur Nixon. Soudain, coups de sifflets, les militants montent dans leur « 2 CV » et démarrent, un flic tire et un pasager, Giudicelli est blessé, les trois autres sont arrêtés. Il faut dire que, la veille, des militants avaient collé des affiches sur le Trianon, bravant toutes les rondes de police. Les flics versaillais n'attendaient qu'une chose : arrêter les coupables. Mais nous n'acceptons pas les explications de la police. Selon elle, le chauffeur de la voiture aurait foncé sur un flic, celui-ci, en situation de légitime défense aurait tiré. Or, d'après le constat de la police, le flic a tiré après le passage de la voiture. C'est donc un geste criminel, prémédité, contre des militants, et non un acte de légitime défense.

Cette agression correspond exactement aux dispositions policières contre les militants des comités d'action : C.A. 15e, près de 13 militants arrêtés lors de distribution de tracts ; dans le 13e arrondissement ainsi qu'à Nanterre, les flics ont encore tiré sur des colleurs d'affiches. Notre ministricule Marcellin n'en n'était pas encore arrivé à ce degré dans la répression. Est-ce l'arrivée de Nixon - la peste qui déclencha cette vague de répression d'une tout autre envergure que celle que nous connaissions jusqu'alors ? Maintenant, nous sommes prévenus : sur le colleur d'affiches, on tire à vue.

Inutile de se lamenter sur ce point. Fini de jouer à la carotte et au bâton. Quand il entend parler de lycéens, Marcellin fait sortir le revolver à ses flics. Il ne nous fait pas peur.

Les militants sont prêts à réagir et à s'organiser. Après l'attentat policier de Versailles, les C.A.L. ont décidé une grève générale dans toute la région parisienne, certains lycées de province ont pris la même initiative. La grève active ne suffit plus pour riposter à notre flic en chef. Les lycéens se sont retrouvés samedi après-midi dans les facs. Ils n'ont pas l'intention de tendre l'autre joue.

Nous répondrons par la lutte à la répression.

Contre l'opération « Tir à vue » de Marcellin-La trouille, préparons la contre-attaque.

Elie Kagan

Le 27 février, en dépit de la surveillance policière, des militants ont réussi à coller des affiches sur les colonnes du Trianon, où Nixon devait être reçu par de Gaulle.

L'ordre moral à Créteil

Le lundi 24 février 1969, les deux résidentes (pionnes d'internat) de l'école d'infirmières du C.H.U. de Créteil ont été licenciées. Quels sont les motifs avancés par la direction ?

— L'organisation du ciné-club serait utilisé à des fins de propagande. Exemple : « Guernica » (Resnais) serait un film subversif à ne pas présenter à des jeunes, influençables (de 18 à 25 ans !) Quant au deuxième film, qui n'a pu être passé pour des raisons techniques, « Un film comme les autres » de Godard. (Thème : difficultés de langage entre ouvriers et intellectuels). Toutes sortes d'hypothèses circulent au niveau de la direction, ce serait un film tourné après Mai... qui n'aurait pas de visa de censure... il ne serait pas inscrit dans toutes les cinémathèques... que de suppositions pour un film qui n'a pas été projeté ! Il est évident que le but des accusateurs est de trouver des prétextes pour se débarrasser des résidentes.

On voulait faire de nous les gardiennes d'un ghetto sexuel, moral, social. Pour que l'école des élèves infirmières reste un « bateau de femelles » il faut empêcher tous contacts avec les travailleurs de l'hôpital, les étudiants et les personnes extérieures au C.H.U.

Les paysans contre le Marché Commun

L'évolution anarchique du capital industriel et financier européen, appauvri par deux guerres mondiales, est responsable de la situation catastrophique des paysans. Pour reconstituer sa richesse, la haute-finance devait s'attaquer successivement aux deux catégories de producteurs du pays : d'abord les ouvriers des villes qui étaient les plus dangereux (1945-1949), ensuite aux Paysans, base traditionnelle de l'Epargne.

Les ouvriers ayant été battus, c'est au tour de la paysannerie. L'exploitation agricole familiale n'est plus rentable pour le Capital. Pour lui, il s'agit de créer de grandes entreprises agricoles anonymes. Le paysan y sera réduit à la condition d'un travailleur salarié soumis à tous les contrôles financiers de l'Etat. Afin d'accélérer cette transformation, la création des régions économiques va permettre de spécialiser arbitrairement la production. Les unes seront astreintes à la culture du maïs, d'autres à celle de l'artichaut (sic) ou encore à l'élevage du poulet ou bien du porc. Les organismes préléminaires à la concentration ont été mis en place depuis une vingtaine d'années : l'Office du blé, Corporation paysanne (loi du 4-10-1941), les coopératives de production agricoles, et enfin, les S.A.F.E.R.

Il va sans dire que pour sauter du Marché local au Marché continental, les C.R.S. ont un rôle de persuasion indispensable pour le Régime. Jusqu'à maintenant, les notables jacobins des IIIe et IVe Républiques avaient une mission d'administrateurs coloniaux. Pour étouffer les revendications des populations des régions pauvres, ils organisaient le recrutement des petits emplois de fonctionnaires. Ainsi, les Bretons, les Corses, les Occitans et tant d'autres devenaient postiers, douaniers, policiers, etc. dans les grandes villes pour échapper à la misère chez eux. Aujourd'hui, la Ve République veut en faire des manœuvres industriels, condamnés aux bas salaires, au sous-emploi et au chômage.

1970 s'approche. Dans un an les hommes et les capitaux pourront circuler librement dans l'Europe du Marché Commun. Cela veut dire que le capitalisme international aura toutes possibilités de déposséder la population agricole endettée et vieillie des régions pauvres. Seule l'appropriation collective des terres en vente et des domaines déjà aux mains des colonisateurs peut permettre un vrai aménagement de l'espace des hommes.

IBM, SAMARITAINE... UNE PROPAGANDE ACTIVE

Elie Kagan

Dénoncer l'impérialisme américain, la publicité, les firmes capitalistes, les grands magasins, la rénovation-déportation : la propagande reste limitée si la dénonciation n'est que verbale.

Cette semaine la démonstration a commencé d'être faite (ou continuée, cf. les plasticages, etc.) qu'il peut y avoir une dénonciation physique, qui coûte à la bourgeoisie. Une telle dénonciation physique a de plus l'avantage d'obliger les militants à se regrouper en petits noyaux, à former des groupes suffisamment soudés pour résister efficacement à la répression, chasser collectivement le flic qui sommeille encore dans la tête de chacun.

Ce flic s'active par contre dans beaucoup de têtes, en particulier celles des journalistes, de l'« Aurore » à « l'Humanité ». Tous ont condamné les « déprédations » commises contre I.B.M., la Société immobilière « le Périscope de Paris », la Samaritaine, l'American Express, l'Olympic Airways, la Quantas, le Pub Renault, etc. Ces « déprédations » c'est une dénonciation pratique des firmes américaines et autres.

UN CENTRE DE JEUX POUR LES POLICIERS PARISIENS

D'abord, ils avaient l'air triste, tout le monde l'a remarqué. Ensuite, c'est bien connu, les policiers ne connaissent pas les villes. A la première manifestation, ils sont perdus. Enfin, les voilà comblés. Au grand air, près de Paris, on est en train de leur construire une ville. Et même plusieurs, en une seule. Un petit bout de 5e (ou 6e) arrondissement, une place de Rennes — ou de Béziers —, un quartier ouvrier et une rue bordée d'usines. Des carrefours, un grand et quelques petits, un cinéma avec sorties sur rues latégrales. Ceci, pour le sport en plein air (sans oublier, dans les installations annexes, un parcours du combattant). Parmi lesdites installations, une salle de combat et une d'instruction théorique. Un foyer - salle de lecture a été prévu (les autorités ont beaucoup insisté sur ce point et on dit qu'elles n'ont pas lésiné). C'est sûrement pour élever le moral de la troupe. Il paraît qu'à force de cogner sur les crânes d'étudiants ça leur donne des complexes. Parmi quelques détails du programme, des séances d'entraînement au port du masque à gaz sont prévues. Des fois que le vent tourne. 300 fonctionnaires pourront bénéficier du terrain de jeu. 150 feront le « plastron » — c'est-à-dire les manifestants — et 150 le service d'ordre. 24 cadres seront les gentils moniteurs du camp. Nous, nous sommes bien contents parce que, quels que soient les gagnants, il y en aura au moins 150 à chaque fois qui prendront des coups.

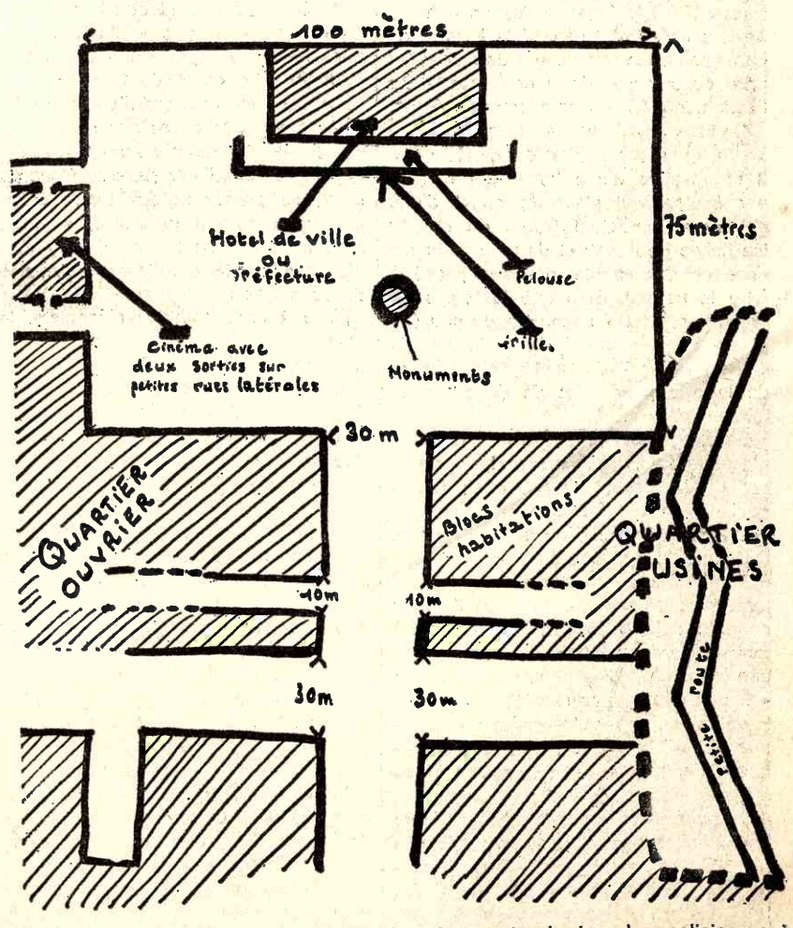

Voici reconstitué, sommairement, le plan du terrain de jeu des policiers qui sentent le vin. Par souci de n'oublier personne, on remarquera, si on n'a pas un œil au beurre noir, les grands carrefours et le cinéma (Quartier Latin), la zone ouvrière et une préfecture pour nos amis paysans.